ईश्वर में हमारा विश्वास

राष्ट्रीय नवीन मेल

सत्यमेव जयते

रांची एवं डालटनगंज (मेदिनीनगर) से एक साथ प्रकाशित

www.rastriyanaveenmail.com ● रांची ● कार्तिक शुक्ल पक्ष 02 ● विक्रम संवत 2080 ● बुधवार, 15 नवम्बर 2023 ● वर्ष-24 ● अंक- 280 ● पृष्ठ-12 ● मूल्य ₹ 2.00

दिवाली की छुट्टी के बाद जूनियर एनटीआर ... पेज 11 पर

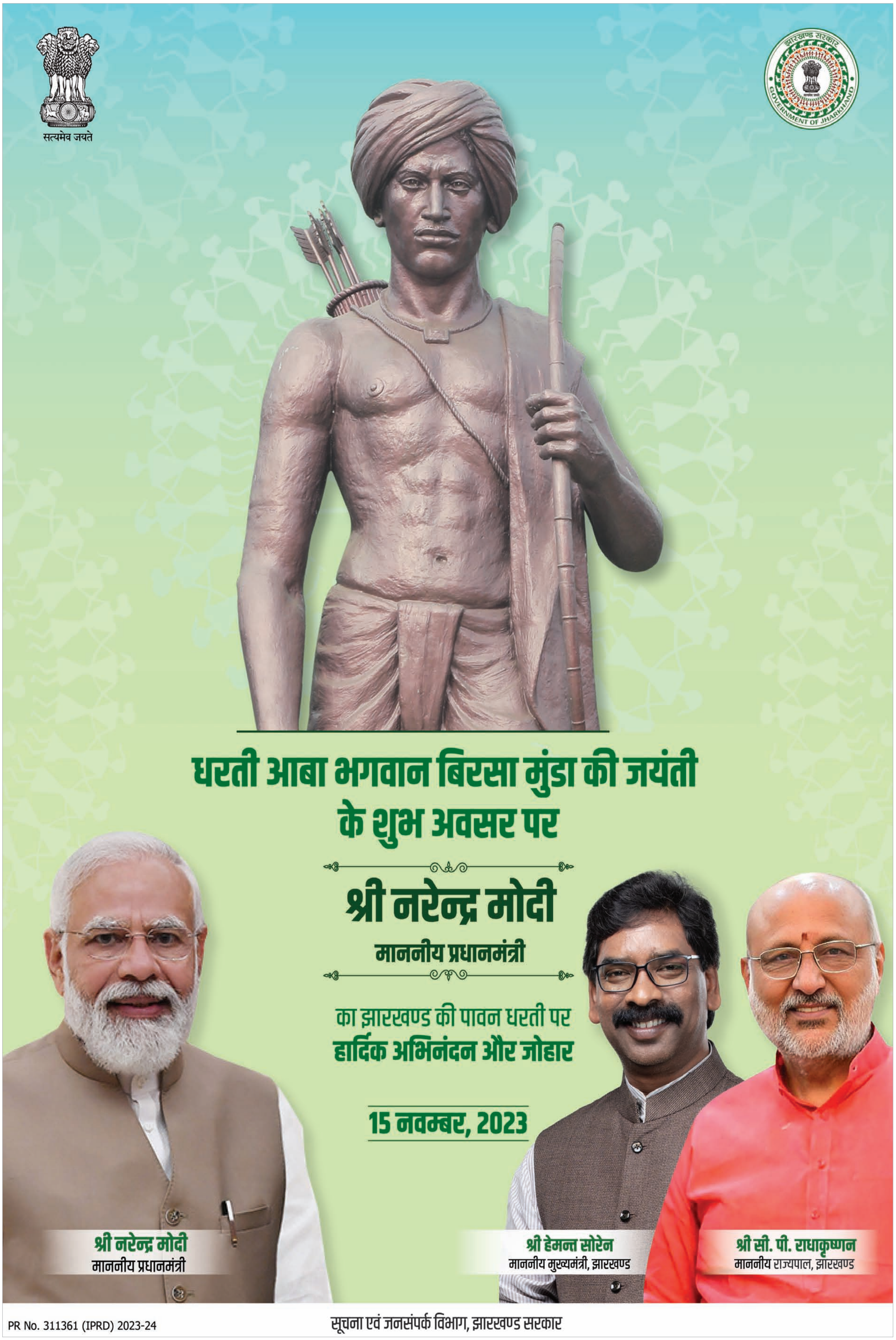

गागर में सागर

काली पूजा के अवसर पर जागरण का आयोजन किया गया

मुरी। मुरी रिटायरमेंट कॉलोनी में काली पूजा के अवसर पर सोमवार की रात माता का जागरण का आयोजन किया गया, जिसमें धनबाद के मशहूर भजन गायक पिंटू शर्मा, रांची के युगल किशोर व तदासा गुप्ता पूरे जोश के साथ एक से बढ़कर एक भजन गाकर श्रोताओं को झूमने पर मजबूर कर दिया। वहीं भजन गायक पिंटू शर्मा ने बेटी बचाओ, बेटी पढ़ाओ और बेटी की बिदाई को लेकर दिल को छू लेने वाले भजन गाकर माहौल को भावुक कर दिया। अंत में तदासा गुप्ता ने छठ पूजा का गीत गाकर महिलाओं का दिल जीत लिया। देर रात तक श्रद्धालु गण भजनों और धार्मिक गीतों में सराबोर होकर भक्ति का गोता लगाते रहे। कार्यक्रम को सफल बनाने में निखिल सिंह, अलंकार गुप्ता, आकाश कुमार, चंदन कुमार, सूरज कुमार, विकाश, हर्षित वर्मा, अमन कुमार, बिट्टु, बिरेंन शर्मा, रंजन दास, बबलू सेन, रूपेश दास, रतन लाल गुप्ता आदि का सारानीय योगदान रहा।

कामरेड बासुदेव आचार्य के निधन पर मुरी में शोक सभा आयोजित की गई

मुरी। बांकुड़ा (प.बंगाल) से माकपा के 9 बार से सांसद रहे कामरेड वासुदेव आचार्या के निधन पर आज मुरी पार्टी कार्यालय में एक शोक सभा हुई।शोक सभा की अध्यक्षता कामरेड अरुण महतो ने करते हुए शहीद भगत सिंह चौक में पार्टी के झंडे को झुकाते हुए 2 मिनट मौन रखा गया तथा उनके जीवनी पर प्रकाश डालते हुए कामरेड संतोष कुम्हार ने अपनी बातों को रखें। कामरेड जितेन्द्र महतो ने कहा कि बासु दा का जाना मजदूर वर्ग का बहुत बड़ा क्षति हुई है। लोकल कमिटी सचिव कामरेड अमर महली ने कहा कि कामरेड आचार्या सीटू के राष्ट्रीय उपाध्यक्ष रह चूके हैं तथा कोलफील्ड एरिया तथा रेलवे में मजदूर साथियों के लिए आगे बढ़ चढ़ कर बहुत काम किए हैं। इसी क्रम में श्रद्धांजलि अर्पित करने वाले साथियों में कामरेड चितरंजन महतो ,दीपक सोनार, सदानंद सोनार अमित कुमार ,शशि शंकर , निखिल कुमार, रवि पद बेदिया, विजय सिंह मुंडा,इत्यादि साथियों ने श्रद्धांजलि अर्पित किए।

सरना स्थल का सुंदरीकरण, धुमकुड़िया भवन व जतरा खूंटा का उद्घाटन

चान्हो। चान्हो प्रखंड अंतर्गत चोरेया पंचायत के ग्राम चोरेया में सरना स्थल सुंदरीकरण, धुमकुड़िया भवन एवं जतरा खुंटा के उद्घघाटन विधायक शिल्पी नेहा तिर्की ने पूर्व विद्यायक सह मंत्री बंधु तिर्की के साथ संयुक्त रूप से किया। उद्घाटन करने से पूर्व विधायक शिल्पी नेहा तिर्की एवं पूर्व मंत्री बंधु तिर्की ने सरना स्थल पर माथा टेककर मांडर विधानसभा वासियो के सुख समृद्धि एवं लम्बे जीवन के लिए प्रार्थना किया। तत्पश्चात फीता काटकर एवं विधिवत पूजा करके सरना स्थल सुंदरीकरण, धुमकुड़िया एवं जतरा खूंटा का उद्घघाटन किया। मौके पर सरना धर्म गुरु बंधन तिग्गा, पार्टी प्रखंड अध्यक्ष ईश्तियाक अंसारी, चरवा उरांव, मन्ना उरांव, पंचायत मुखिया रेखा सांगा, मजीबुला अंसारी, पार्टी कार्यकर्ता एवं अन्य उपस्थित थे।

मुडमा मैदान में विद्युत विभाग द्वारा ऊर्जा मेला सह राजस्व कैंप का आयोजन

मांडर। मांडर स्थित विद्युत आपूर्ति अवर प्रमंडल के द्वारा मुड़मा जतरा मैदान में मंगलवार को ऊर्जा मेला सह राजस्व कैंप का आयोजन किया गया, जिसमें विद्युत कार्यपालक अभियंता हिमांशु कुमार , सहायक विद्युत अभियंता राजेश बिरुवा, विकास द्विवेदी अन्य कर्मचारी उपस्थित थे। इस शिविर में मुख्य अतिथि के रूप में मांडर जिला परिषद सदस्य एवं मुड़मा मुखिया मौजूद थे। मेला में कुल 46 आवेदन प्राप्त हुए जिसमें बल बिल, अनमीटर से मीटर और नया विद्युत संबंध से संबंधित आवेदन प्राप्त हुए। कुल 1.25 लाख रुपया राजस्व की भी प्राप्ति हुई।

झारखंड में जिला जज रैंक के 12 न्यायिक पदाधिकारियों का हुआ तबादले

रांची। झारखंड में मंगलवार को जिला जज रैंक के 12 न्यायिक पदाधिकारियों की ट्रांसफर-पोस्टिंग हुई है। साथ ही 28 जूनियर डिवीजन के न्यायिक पदाधिकारियों को सीनियर डिवीजन रैंक में प्रमोशन दिया गया है। इसकी नोटिफिकेशन जारी कर दी गयी है। ट्रांसफर-पोस्टिंग की नोटिफिकेशन जारी होने के बाद सभी को अविलंब नये पदस्थापन वाली जगह पर योगदान देने का निर्देश दिया गया है।

इनके हुए तबादले : नमिता चंद्रा, जिला एवं अपर सत्र न्यायाधीश, जमशेदपुर, श्वेता ढींगरा, जिला एवं अपर सत्र न्यायाधीश, डाल्टनगंज, पारस कुमार सिन्हा, जिला एवं अपर सत्र न्यायाधीश, धनबाद, कुमार साकेत, जिला एवं अपर सत्र न्यायाधीश, धनबाद, शिवनाथ त्रिपाठी, जिला एवं अपर सत्र न्यायाधीश, गढ़वा, भूपेश कुमार, जिला एवं अपर सत्र न्यायाधीश, गुमला, आयशा खान, जिला एवं अपर सत्र न्यायाधीश, डाल्टनगंज, नीती कुमार, जिला एवं अपर सत्र न्यायाधीश, राजमहल (साहेबगंज), प्राची मिश्रा, जिला एवं अपर सत्र न्यायाधीश, खूंटी, पवन कुमार, अपर न्यायिक आयुक्त, रांची, राजेश कुमार बग्गा, जिला एवं अपर सत्र न्यायाधीश, गिरिडीह, नरंजन सिंह, जिला एवं अपर सत्र न्यायाधीश, सिमडेगा हुआ है।

वंडरलैंड स्कूल में बाल दिवस के अवसर पर सांस्कृतिक कार्यक्रमों का आयोजन

मांडर। मांडर स्थित वन्डरलैंड स्कूल में मंगलवार को बाल दिवस के अवसर पर विविध प्रकार के कार्यक्रमों का आयोजन किया गया। बच्चों के द्वारा नृत्य गायन, खेल, म्यूजिकल चेयर, जलेबी रेस, बिस्कुट रेस, इस कॉम्पीटीशन का आयोजन किया गया। इस कार्यक्रम में प्री नर्सरी से लेकर कक्षा अष्टम तक के विद्यार्थियों ने लिया। जलेबी रेस विजेता अमान अंसारी रहें। शिवा गोप ने बिस्फोट रेस का विजेता भाग बन सबको आश्चर्यचकित कर दिया। स्पून एंड मार्बल रेस के विजेता कक्षा द्वितीय के पंकज कुमार रहे। कक्षा नर्सरी से लेकर कक्षा प्रथम तक के द्वारा फैंसी ड्रेस में भाग लिया गया जिसमें अल्फी जोया शाइफा, अक्षत राज व फैजल खानू, जिशन अंसारी, अफान अंसारी ने सबका मन मोह लिया। कार्यक्रम में स्टेट थीम पर एक कार्यक्रम आयोजित किया गया, जिसमें कक्षा 7 व 8 के विद्यार्थियों के द्वारा अद्भूत प्रदर्शन किया गया, जिसमें राजस्थान. तमिलनाडू, आन्ध्रप्रदेश, पंजाल, उडीसा, झारखण्ड, महाराष्ट्र आदि राज्य के वेशभूषा, संस्कृति आदि पर विशेष प्रस्तुति दी गई। कार्यक्रम का समापन शिक्षकों के ग्रुप सांग के साथ हुआ और निदेशक महोदय मो, बेसार बेसार आलम ने बच्चों को देश का भविष्य बताते हुए उन्हें शुभ कामनाएं दी। कार्यक्रम में प्रिंसिपल अनामिका राज तथा अन्य शिक्षकगण पुष्पांजलि साहु, मुस्ताक अंसारी, अर्चना एक्का, फिजा परवीन व अन्य मौजूद थे।

कार्यपालक अभियंता का कार्यालय
ग्रामीण विकास विशेष प्रमंडल, लोहरदगा
(E- Mail – ID – rdsd.lohardaga@rediffmail.com)

पत्रांक ...../लोहरदगा, दिनांक .....

सूचना

एतद् द्वारा सूचित किया जाता है कि इस कार्यालय द्वारा आमंत्रित अतिअल्पकालीन ई–निविदा सूचना संख्या **RDD/SD/LOHARDAGA/E-11/2023-24** जिसका पी0 आर0 सं0 **PR 305459 (Lohardaga)23-24(D)** है, को अपरिहार्य कारणों से रदद् किया जाता है।

कार्यपालक अभियंता
ग्रामीण विकास विशेष प्रमंडल,
लोहरदगा ।

PR.NO.311358 Lohardaga(23-24):D

रातू के फेटा में लगा पारंपरिक सोहराई जतरा

रातू। प्रखंड के फेटा में शनिवार को पारंपरिक सोहराई जतरा लगा। गांव के सुकरा पाहन ने यहां स्थापित खूंटे की पूजा कर जतरा की शुरूआत की। उन्होंने इष्ट देवता को मुर्गे की बलि भी दी। वहीं, नागपुरी आर्केस्ट्रा का उद्घाटन विधायक नवीन जयसवाल ने फीता काट कर किया। रंगारंग सांस्कृतिक कार्यक्रम में अलीशा ग्रुप के पवन राय, लक्ष्मी सोनी मनोज नागपुरी किशन राज प्रेम सिह कलाकारों ने एक से बढ़ कर एक गीत प्रस्तुत किया। वहीं नृत्यांगनो ने लोगों को खूब नचाया। कार्यक्रम का संचालन अर्जुन गोप ने किया। जतरा समारोह में कॉग्रेस नेता खलील अंसारी समेत , पूर्व जिप सदस्य आलोक उरांव, कमल खलखो, जेम्स बॉन्ड खलखो, इमरान खान, मकसूदन तिग्गा, वीरेंद्र उरांव, ईश्वर गोप, रमेश साहू, सतीश साहू, रूपेश गोप, सुनील लोहरा, मोहित सिंह, पप्पू गोप, मंदीप मुंडा, मुन्ना उरांव, सुबोध साहू आदि लोग बतौर अतिथि मौजुद थे।

बिरसा मुंडा जेल के जिस कमरे में बंद रहे वहां वक्त गुजारेंगे मोदी

गांव में परिजनों से मुलाकात के बाद 45 मिनटों का होगा संबोधन

नवीन मेल संवाददाता। रांची

प्रधानमंत्री नरेंद्र मोदी जनजातीय गौरव दिवस के मौके पर भगवान बिरसा मुंडा को नमन करने उस कमरे में जाएंगे, जिस कमरे में भगवान बिरसा मुंडा अंग्रेजों के खिलाफ संघर्ष के बाद गिरफ्तार कर रखे गए थे। बिरसा मुंडा मेमोरियल पार्क और स्वतंत्रता सेनानी संग्रहालय में 15 मिनट रहने के बाद प्रधानमंत्री उलिहातु के लिए रवाना होंगे। उलिहातु में भगवान बिरसा की प्रतिमा पर माल्यापर्ण के बाद वह उनके वंशजों से मुलाकात करेंगे। इसके बाद प्रधानमंत्री बिरसा कॉलेज खूंटी मैदान पहुंचेंगे। दिन के सवा 11 बजे प्रधानमंत्री बिरसा खूंटी पहुंचेंगे। प्रधानमंत्री पहली बार उलिहातु में भगवान बिरसा मुंडा के वंशजों से मुलाकात करेंगे। वहीं बीते चार सालों में प्रधानमंत्री का यह दूसरा खूंटी दौरा है। इससे पहले प्रधानमंत्री 3 दिसंबर 2019 को बिरसा मैदान में ही चुनावी सभा को संबोधित करने आए थे।

राष्ट्रपति का भी तीन मिनट का वीडियो संदेश : राष्ट्रपति द्रौपदी मुर्मू भी खूंटी में जनजातीय गौरव दिवस के कार्यक्रम को वीडियो संदेश के जरिए संबोधित करेंगी। तीन मिनट के वीडियो संदेश के जरिए वह बिरसा मुंडा को नमन करेंगी। बीते साल राष्ट्रपति द्रौपदी मुर्मू भी भगवान बिरसा मुंडा जयंति व जनजातीय गौरव दिवस के मौके पर उलिहातु आयी थीं।

कौन कौन रहेगा मंच पर उपस्थित : प्रधानमंत्री नरेंद्र मोदी के साथ जनजातीय गौरव दिवस के मुख्य कार्याक्रम में उनके दाहिनी तरफ राज्यपाल सीपी राधाकृष्णन होंगे, जबकि बायीं तरफ मुख्यमंत्री हेमंत सोरेन होंगे। बायीं तरफ हेमंत सोरेन के बाद खूंटी के पूर्व सांसद पद्म विभूषण कड़िया मुंडा, पूर्व मुख्यमंत्री सह भाजपा प्रदेश अध्यक्ष बाबूलाल मरांडी व खूंटी विधायक नीलकंठ सिंह मुंडा होंगे। वहीं दाहिनी तरफ राज्यपाल के अलावे केंद्रीय मंत्री व स्थानीय सांसद अर्जुन मुंडा, तोरपा विधायक कोचे मुंडा व तमाड़ विधायक विकास मुंड़ा होंगे।

मिनट टू मिनट

11.15- प्रधानमंत्री खूंटी के बिरसा मुंडा कॉलेज मैदान पहुंचेंगे।

11.15- 11.30- पारंपरिक तरीके से प्रधानमंत्री का स्वागत किया जाएगा। इस दौरान वह प्रदर्शनी का भी उदघाटन करेंगे।

11.31-11.34- प्रधानमंत्री का मंच पर स्वागत व सम्मान

11.34- 11.39- केंद्रीय मंत्री अर्जुन मुंडा का स्वागत भाषण

11.39- 11.44- मुख्यमंत्री हेमंत सोरेन का संबोधन

11.44- 11.54- प्रधानमंत्री द्वारा विभिन्न योजनाओं की शुरूआत, साथ ही विकसित भारत यात्रा की शुरूआत।

अल्पसंख्यक आवासीय प्लस टू उच्च विद्यालय का निर्माण मांडर में ही कराने की मांग

मांडर। सरकार और अधिकारियों के उपेक्षा के कारण मांडर प्रखंड के कंजिया में 14 करोड़ 75 लाख की लागत से होने वाले अल्पसंख्यक आवासीय प्लस टू उच्च विद्यालय निर्माण योजना स्थगित कर रांची जिला के दूसरे प्रखंड में स्थांनतरण किये जाने के खिलाफ मांडर प्रखंड अल्पसंख्यक कांग्रेस कमिटी के पदाधिकारीयो ने आबिद अंसारी नेतृत्व में अंचल अधिकारी विजय हेमराज खलखो से मिले और आपत्ति जताते हुए अल्पसंख्यक आवासीय प्लस टू उच्च विद्यालय का निर्माण मांडर प्रखंड के बंझिला ग्राम में अवस्थित सरकारी भूमि में कराने कि मांग किया साथ ही प्रधानमंत्री जन विकास कार्यक्रम के तहत अल्पसंख्यक बहुल पंचायत एवं ग्राम से अस्पताल, स्कूल, ट्रेनिंग सेंटर, खेल मैदान, मार्केट शेड छात्रावास, आदि का प्रस्ताव आईटीडीए पदाधिकारी रांची को भेजने की मांग किया। जिसपर अंचल अधिकारी ने अविलम्ब प्रस्ताव भेजने का भरोसा दिया। मौके पर उप प्रमुख अमानत अंसारी, शमीम अख्तर, नसीम अंसारी, माशूक अंसारी, हसन अली मौजूद थे।

बिरसा मुंडा की धरती से 'विकसित भारत संकल्प यात्रा' शुरू करना गर्व की बात : मुंडा

नवीन मेल संवाददाता। रांची

केंद्रीय जनजातीय मामलों के मंत्री अर्जुन मुंडा ने मंगलवार को कहा कि यह गर्व की बात है कि प्रधानमंत्री नरेंद्र मोदी झारखंड में जनजातीय लोगों द्वारा भगवान के रूप में पूजे जाने वाले बिरसा मुंडा की जन्मस्थली से 'विकसित भारत संकल्प यात्रा' की शुरूआत कर रहे हैं। बिरसा मुंडा ने ब्रिटिश साम्राज्य के खिलाफ स्वतंत्रता के लिए अपना जीवन बलिदान कर दिया। उनके जन्मदिन को जनजातीय गौरव दिवस के रूप में मनाया जाता है। इसी दिन झारखंड का निर्माण भी हुआ था। अर्जुन मुंडा ने आईएएनएस के साथ एक साक्षात्कार में कहा कि यह न केवल झारखंड के लिए बल्कि पूरे देश के लिए गर्व की बात है कि 15 नवंबर को बिरसा मुंडा की जन्मस्थली से विकसित भारत संकल्प यात्रा शुरू की जाएगी। खूंटी से लोकसभा सांसद अर्जुन मुंडा ने कहा, ह्रखूंटी के लोग प्रधानमंत्री का स्वागत करने के लिए उत्साहित हैं। पीएम मोदी आम लोगों तक पहुंच रहे हैं और जनोन्मुखी योजनाएं बना रहे हैं। हमारे प्रधानमंत्री आदिवासियों के विकास को लेकर न सिर्फ चिंतित हैं, बल्कि उनके लिए कई योजनाएं बनाकर उन्हें क्रियान्वित भी कर रहे हैं। सिकल सेल एनीमिया आदिवासी समुदाय में पाई जाने वाली बीमारियों में से एक है और योजनाओं में इसका उपचार भी शामिल है। पीएम देश के 10।50 करोड़ आदिवासियों के समग्र विकास के लिए काम कर रहे हैं। योजना के बारे में बताते हुए उन्होंने कहा, समय तरीके से सभी लक्षित लाभार्थियों तक लाभ पहुंचाना सुनिश्चित करके सरकार की प्रमुख योजनाओं की संतृप्ति प्राप्त करना प्रधानमंत्री का निरंतर प्रयास रहा है। इस लक्ष्य की प्राप्ति की दिशा में एक बड़े कदम के रूप में, प्रधानमंत्री जनजातीय गौरव दिवस के अवसर पर 'विकसित भारत संकल्प यात्रा' शुरू करेंगे। यात्रा का फोकस लोगों तक पहुंचना, जागरूकता पैदा करना और स्वच्छता सुविधाएं, आवश्यक वित्तीय सेवाएं, बिजली कनेक्शन, एलपीजी सिलेंडर तक पहुंच, गरीबों के लिए आवास, खाद्य सुरक्षा, उचित पोषण, स्वच्छ पेयजल, विश्वसनीय स्वास्थ्य देखभाल जैसी कल्याणकारी योजनाओं का लाभ प्रदान करना है। मंत्री ने कहा, प्रधानमंत्री झारखंड के खूंटी में आईईसी (सूचना, शिक्षा और संचार) वैन को हरी झंडी दिखाएंगे, जो कि विकसित भारत संकल्प यात्रा का शुभारंभ होगा।

झारखंड का 23 वर्ष लेकिन मुस्लिम अपने अधिकारों से वंचित

झारखंड में जातीय जनगणना शुरू करने की मांग

नवीन मेल संवाददाता। रांची

झारखंड राज्य अलग करने के लिए झारखंड के रहने वाले सभी धर्म और वर्गों ने संयुक्त रूप से आंदोलन छेड़ा था और कई वर्षों तक खून, पसीना से यह लोग लतपत रहे और कितने शहीद हो गए, कितनों ने अलग स्टेट बनाने के लिए अपना कुर्बानी पेश किया और संयुक्त रूप से सभी समाज के लोगों ने कुर्बानी दिया तब जाकर झारखंड 15 नवंबर 2000 को अलग स्टेट बना। इसके लिए हम स्वर्गीय अटल बिहारी वाजपेई को जो अब इस दुनिया में नहीं रहे मुबारकबाद के साथ श्रद्धा सुमन अर्पित करते हैं।

लेकिन जिस मकसद से अलग स्टेट बनाया गया झारखंड राज्य के सभी वर्गों का ख्वाब पूरा होते हुए दिखाई दे रहा, लेकिन सिर्फ मुस्लिम समाज एक ऐसा अछूत बनकर रह गया है। उक्त बातें मुस्लिम मजलिस उलेमा झारखंड के केंद्रीय अध्यक्ष मुफ्ती अब्दुल्लाह अजहर कासमी ने कही। वह मंगलवार को अपने आवासीय कार्यालय में प्रेस कांफ्रेंस को संबोधित कर रहे थे। उन्होंने कहा की यह दुर्भाग्य है कि झारखंड राज्य के मौजूदा सरकार के कैबिनेट में दो-दो मुसलमान मंत्री है। एक कांग्रेस के एक झामुमो से, लेकिन यह अपने गुरु के बताए हुए रास्ते से हटकर अपने समाज के लिए कुछ भी करने को तैयार नहीं।

Office of the Chief Engineer
Central Design Organization (CDO)
Drinking Water & Sanitation Department
Near Nepal House, Doranda Ranchi-834002
Email: **dwsdcdo@gmail.com**, website: **dwsd.jharkhand.gov.in**

RFP No- 02/CDO/Ranchi/Empanelment/2023-24 Dated: -14.11.2023

Expression of Interest

Inviting Expression of interest for empanelment of only indigenous manufacturers UPVC pipe to be included as recommended makes to be used in ongoing and forthcoming Water Supply Schemes funded by Jal Jeevan Mission / 15th Finance Funds / Funds from other sources in Jharkhand through Online bidding.

1. Date of uploading of EOI on **http://jharkhandtenders.gov.in** : 17.11.2023 at 4.00 PM
2. Pre-Bidmeeting at CDO, DW&SD, Jharkhand, Doranda, Ranchi-834002 : 28.11.2023 at3.00 PM.
3. Last date & time of online submission : 05.12.2023upto 05.00 PM
4. Opening Date of Technical Bid : 06.12.2023 at 3.00 PM
5. EOI application Fee : Rs. 10,000/- only (non-refundable)
7. Helpline No. : +91 9504577191
8. EoI application Fee should be Paid (Rs 10,000/-) (Non- Refundable) through Online Gateway Facilities two mode- Net Banking (SBI & 61 Others Bank) as well as NEFT/RTGS Challan Mode in favour of **Executive Engineer, Drinking Water & Sanitation Division, Ranchi West** payable at **Ranchi. (As per IT &e-governance Department Letter-120, Date-03.10.2023) Payment gateway of designated bank i.e. SBI for all Govt. Department.**
9. Performance Guarantee should be (Rs 2,50,000/-) through Online Gateway Facilities two mode- Net Banking (SBI & 61 Others Bank) as well as NEFT/RTGS Challan Mode in favour of **Executive Engineer, Drinking Water & Sanitation Division, Ranchi West** payable at **Ranchi**. Performance Guarantee will be returned after the expiry of Seven years, extendable as and when required from the date of empanelment and after satisfactory completion of work. **(As per IT &e-governance Department Letter-120, Date-03.10.2023) Payment gateway of designated bank i.e. SBI for all Govt. Department** Tender fee, Bid security (earnest money) & Bid Documents separately in Online Mode shall be deposited. Only those applications will be entertained whose cost of tender fee, bid security & bid documents is being received separately for each scheme/ group superscribed in Online Mode. The office of Chief Engineer, CDO, D.W.&S. Dept., Jharkhand, Ranchi will not be held responsible above Method. (As per IT & e-governance Department Letter-120, Date-03.10.2023) Payment gateway of designated bank i.e. SBI for all Govt. Department.
10. In the event date specified for receipt / opening declared a holiday, the due date for submission and opening, will be the following working day at the appointed time.
11. The Department reserves the right to cancel, revise or amend this notice or bid documents fully or partly prior to the last date notice for submission of offers or on any subsequent date
12. All legal disputes will be entertained within the jurisdiction of Jharkhand High Court, Ranchi.
13. Bid Documents/ Any changes & Further details can be seen on website: http://jharkhandtenders.gov.in

Sd/- (Jitendra Kumar Kujur)
Executive Engineer (Quality Control)
CDO, DW&SD, Jharkhand, Ranchi

PR 311343 Drinking Water and Sanitation (23-24)_D

झारखण्ड सरकार
गृह, कारा एवं आपदा प्रबंधन विभाग
झारखण्ड आन्दोलनकारी चिन्हितीकरण आयोग

58वीं औपबंधिक सूची
जिला–खूँटी

क्र0	आवेदनकर्ता की विवरणी	गृह, कारा एवं आपदा प्रबंधन विभाग, झारखण्ड, राँची के संकल्प संख्या–1938, दिनांक–20.04.2021 के आलोक में प्रदत्त कंडिका
विवरण :–धारा 107/116 अनु0 दण्डा0 वाद सं0–260/89–261/89 चिन्हित स्थानीय झारखण्ड आन्दोलनकारी बद्री साहु के पहचान तथा अनुशंसा के आधार पर।		
1.	1. आवेदन क्र0–08/23 2. आवेदक–मरियम बरला , पति–फ्रांसिस बरला 3. ग्राम–बकाकेरा , पोस्ट–महुगाँव , थाना–लापुंग , प्रखण्ड–लापुंग 4. लिंग–महिला , आयु–62 वर्ष, पहचान चिन्ह–अंकित नही।	कंडिका–2(ix)
2.	1. आवेदन क्र0–09/23 2. आवेदक–बेनेदित बरला , पिता–मरठान मुंईण्डा 3. ग्राम–बकाकेरा , पोस्ट–महुगाँव , थाना–लापुंग , प्रखण्ड–लापुंग 4. लिंग–पुरूष , आयु–69 वर्ष, पहचान चिन्ह–दांया पैर में घाव का चिन्ह।	कंडिका–2(ix)
3.	1. आवेदन क्र0–10/23 2. आवेदक–मरियम बरला , पति–यकूब बरला 3. ग्राम–बकाकेरा , पोस्ट–महुगाँव , थाना–लापुंग , प्रखण्ड–लापुंग 4. लिंग–महिला , आयु–56 वर्ष, पहचान चिन्ह–बांया पैर के घुटना नीचे घाव।	कंडिका–2(ix)
4.	1. आवेदन क्र0–11/23 2. आवेदक–सोसन बरला , पति–कीनू बरला (मुण्डा) 3. ग्राम–बकाकेरा , पोस्ट–महुगाँव , थाना–लापुंग , प्रखण्ड–लापुंग 4. लिंग–महिला , आयु–56 वर्ष, पहचान चिन्ह–बांया पैर के घुटना में घाव का दाग।	कंडिका–2(ix)
5.	1. आवेदन क्र0–12/23 2. आवेदक–कीनू बरला , पिता–स्व0 मांगू बरला 3. ग्राम–बकाकेरा , पोस्ट–महुगाँव , थाना–लापुंग , प्रखण्ड–लापुंग 4. लिंग–पुरूष , आयु–53 वर्ष, पहचान चिन्ह–पेट में माशा का चिन्ह।	कंडिका–2(ix)
6.	1. आवेदन क्र0–110 2. आवेदक–जुलियस मिंज , पिता–स्व0 जेरका मिंज 3. ग्राम–बिलसिरिंग , पोस्ट–छाता , थाना–कर्रा , प्रखण्ड–कर्रा 4. लिंग–पुरूष , आयु–33 वर्ष, पहचान चिन्ह–बांया पैर में घाव का निशान।	कंडिका–2(ix)
7.	1. आवेदन क्र0–106 2. आवेदक–इलियाजर धान , पिता–स्व0 ईश्वर दास धान 3. ग्राम–बिलसिरिंग , पोस्ट–छाता , थाना–कर्रा , प्रखण्ड–कर्रा 4. लिंग–पुरूष , आयु–68 वर्ष, पहचान चिन्ह–दाहिना पैर में घाव का निशान।	कंडिका–2(ix)
8.	1. आवेदन क्र0–103 2. आवेदक–जोहन धान , पिता–रूपेश धान 3. ग्राम–बिलसिरिंग , पोस्ट–छाता , थाना–कर्रा , प्रखण्ड–कर्रा 4. लिंग–पुरूष , आयु–52 वर्ष, पहचान चिन्ह–दाहिना ठेहूना में कटा हुआ निशान।	कंडिका–2(ix)
9.	1. आवेदन क्र0–114 2. आवेदक–गोस्नर मिंज , पिता–स्व0 जोरजेस मिंज 3. ग्राम–बिलसिरिंग , पोस्ट–छाता , थाना–कर्रा , प्रखण्ड–कर्रा 4. लिंग–पुरूष , आयु–40 वर्ष, पहचान चिन्ह–बांया हाथ का कानी आँगूली का टुटा निशान।	कंडिका–2(ix)
10.	1. आवेदन क्र0–129 2. आवेदक–बरनाबास होरो , पिता–प्रभु सहाय होरो 3. ग्राम–गुस्सा टोली , पोस्ट–गोविन्दपुर , थाना–कर्रा , प्रखण्ड–कर्रा 4. लिंग–पुरूष , आयु–69 वर्ष, पहचान चिन्ह–दाये हाथ कलाई में लम्बा घाव का दाग।	कंडिका–2(ix)
11.	1. आवेदन क्र0–85 2. आवेदक–जसिन्ता केरकेट्टा , पति–अलबर्ट होरो 3. ग्राम–डेहकेला , पोस्ट–गोविन्दपुर , थाना–कर्रा , प्रखण्ड–कर्रा 4. लिंग–महिला , आयु–55 वर्ष, पहचान चिन्ह–बांया गाल में घाव का दाग।	कंडिका–2(ix)
12.	1. आवेदन क्र0–13/23 2. आवेदक–हिरामनी बरला , पति–नियरन बरला 3. ग्राम–बकाकेरा , पोस्ट–महुगाँव , थाना–लापुंग , प्रखण्ड–लापुंग 4. लिंग–महिला , आयु–55 वर्ष, पहचान चिन्ह–दाहिना पैर घुटना में घाव।	कंडिका–2(ix)
13.	1. आवेदन क्र0–14/23 2. आवेदक–याकूब मुण्डा , पिता–जोठो मुण्डा 3. ग्राम–बकाकेरा , पोस्ट–महुगाँव , थाना–लापुंग , प्रखण्ड–लापुंग 4. लिंग–पुरूष , आयु–60 वर्ष, पहचान चिन्ह–बांया हाथ पर तिल।	कंडिका–2(ix)
14.	1. आवेदन क्र0–15/23 2. आवेदक–तेरसा मुण्डाईनी , पति–धरमदास मुण्डा 3. ग्राम–बकाकेरा , पोस्ट–महुगाँव , थाना–लापुंग , प्रखण्ड–लापुंग 4. लिंग–महिला , आयु–70 वर्ष, पहचान चिन्ह–गाल में मस्सा।	कंडिका–2(ix)
15.	1. आवेदन क्र0–एन/35 2. आवेदक–जगनी उरॉईन (आश्रित पत्नी) , पिता–स्व0 बिरसा उराँव(मूल आन्दोलनकारी) 3. ग्राम–बिलसिरिंग , पोस्ट–छाता , थाना–कर्रा , प्रखण्ड–कर्रा 4. लिंग–पुरूष , आयु–54 वर्ष, पहचान चिन्ह–दाहिना पैर घुटना नीचे घाव।	कंडिका–2(ix)
16.	1. आवेदन क्र0–39 2. आवेदक–अलबर्ट होरो , पिता–स्व0 जुलियुस होरो 3. ग्राम–टिमडा बर टोली , पोस्ट–कर्रा , थाना–कर्रा , प्रखण्ड–कर्रा 4. लिंग–पुरूष , आयु–51 वर्ष, पहचान चिन्ह–अंकित नही।	कंडिका–2(ix)
17.	1. आवेदन क्र0–55 2. आवेदक–दाऊद कौरिया , पिता–स्व0 स्तानिसलास कौरिया 3. ग्राम–घुनसुली , पोस्ट–घुनसुली , थाना–कर्रा , प्रखण्ड–कर्रा 4. लिंग–पुरूष , आयु–65 वर्ष, पहचान चिन्ह–बायें हाथ में घाव का निशान।	कंडिका–2(ix)
18.	1. आवेदन क्र0–56 2. आवेदक–प्रभु सहाया संगा , पिता–स्व0 संतोष सहाया संगा 3. ग्राम–घुनसुली , पोस्ट–घुनसुली , थाना–कर्रा , प्रखण्ड–कर्रा 4. लिंग–पुरूष , आयु–62 वर्ष, पहचान चिन्ह–बायें हाथ में दाग।	कंडिका–2(ix)
19.	1. आवेदन क्र0–51 2. आवेदक–मतियस गुड़िया , पिता–स्व0 जोहन गुड़िया 3. ग्राम–घुनसुली , पोस्ट–घुनसुली , थाना–कर्रा , प्रखण्ड–कर्रा 4. लिंग–पुरूष , आयु–57 वर्ष, पहचान चिन्ह–बायें पैर पर तिल का चिन्ह।	कंडिका–2(ix)
20.	1. आवेदन क्र0–208 2. आवेदक–विश्वानाथ मुण्डा , पिता–स्व0 सुना मुण्डा 3. ग्राम–तपेसरा , पोस्ट–बिनागाँव , थाना–कर्रा , प्रखण्ड–कर्रा 4. लिंग–पुरूष , आयु–49 वर्ष, पहचान चिन्ह–बायें हाथ में तिल दाग।	कंडिका–2(ix)

नोट :–
1. यह सूची पूर्णरूपेण औपबंधिक है।
2. यह सूची FIR में अज्ञात व्यक्तियों की संख्या के आधार पर औपबंधिक रूप से प्रकाषित की गई है।
3. इस सूची में किसी प्रकार की त्रुटि पाये जाने पर दस (10) दिनों के अन्दर आयोग को आपत्ति कर सकते हैं। आश्रित होने पर मृत्यु प्रमाण पत्र तथा आश्रित संबंधी प्रतिवेदन संलग्न करना आवष्यक है।

(भुवनेश्वर महतो) सदस्य — (नरसिंह मुर्मू) सदस्य — (दुर्गा उरॉव) अध्यक्ष

PR 311316 Home(23-24).D

ईश्वर में हमारा विश्वास

राष्ट्रीय नवीन मेल

सत्यमेव जयते

रांची एवं डालटनगंज (मेदिनीनगर) से एक साथ प्रकाशित

www.rastriyanaveenmail.com ● रांची ● कार्तिक शुक्ल पक्ष 02 ● विक्रम संवत 2080 ● बुधवार, 15 नवम्बर 2023 ● वर्ष-24 ● अंक- 280 ● पृष्ठ-12 ● मूल्य ₹ 2.00

दिवाली की छुट्टी के बाद जूनियर एनटीआर ... पेज 11 पर

विश्व मधुमेह दिवस पर रन फॉर डायबिटीज में दौड़े शहरवासी

नवीन मेल संवाददाता

धनबाद। विश्व मधुमेह दिवस पर मंगलवार को धनबाद के सिटी सेंटर से रणधीर वर्मा चौक तक रन फॉर डायबिटीज का आयोजन किया गया. इसमें बड़ी संख्या में विद्यार्थियों, युवाओं व गणमान्य लोगों ने दौड़ लगाई. इस दौरान जगह-जगह हेल्दी ब्रेक फास्ट के स्टॉल भी लगाए गए थे. कार्यक्रम में शहर के जाने-माने चिकित्सकों, सामाजिक संगठनों, स्कूली छात्र-छात्राएं व खिलाड़ियों ने भाग लिया. डॉक्टरों ने लोगों को हेल्दी ब्रेकफास्ट के फायदे बताए. डायबिटीज, हार्ट एंड रिसर्च सेंटर (डीएचआरसी) के निदेशक और कार्यक्रम के आयोजक डॉ एनके सिंह ने बताया कि धनबाद शहर में 25 प्रतिशत और ग्रामीण इलाकों में 11 प्रतिशत लोग मधुमेह से पीड़ित हैं. मीठा खाना और शारीरिक श्रम नहीं करने की वजह से लोग डायबिटीज की चपेट में आ रहे हैं. मिलावटी खाद्य पदार्थों के सेवन से भी डायबिटीज के मरीजों की संख्या बढ़ रही है. बीमारी से बचने के लिए उन्होंने मिलावटी खाद्य पदार्थों से बचने की सलाह दी. ज्ञात हो कि विश्व मधुमेह दिवस पर डीएचआरसी हर साल इस तरह के कार्यक्रम का आयोजन करता रहा है. इस साल के कार्यक्रम की थीम हेल्दी लाइफस्टाइल थी. खानपान के प्रति लोगों को जागरूक करने के उद्देश्य से इस थीम को चुना गया.

मूलवासी सदान अध्यक्ष राजेन्द्र प्रसाद के आवास पहुंचे रामटहल चौधरी

नवीन मेल संवाददाता

रांची। रांची के पूर्व सांसद रामटहल चौधरी मूलवासी सदान मोर्चा के केंद्रीय अध्यक्ष राजेन्द्र प्रसाद के आवास पहुंचे और राजेन्द्र प्रसाद से मिलकर झारखंड की वर्तमान राजनीतिक परिस्थितियों पर करीब तीन घंटे विस्तार से चर्चा दोनों नेताओं के बीच हुई। राजेन्द्र प्रसाद ने चौधरी को बताया कि छठ के बाद नियोजन नीति, पिछड़ी जातियों का आरक्षण व जातीय जनगणना, सर्वेक्षण कराने और मूलवासी सदानों के विभिन्न मांगों को लेकर मूलवासी सदान मोर्चा की

ओर से रांची में राजभवन तक विशाल मार्च निकालने की जानकारी दी। आने वाला लोकसभा और विधानसभा चुनाव के सन्दर्भ में स्थानीय लोगों की उम्मीदवारों पर भी चर्चा हुई। श्री चौधरी और प्रसाद ने झारखण्ड राज्य की 23 वां स्थापना दिवस पर झारखंड की जनता को शुभकामनाएं भी दी है।

गागर में सागर

डीसी व एसएसपी ने किया छठ घाटों का निरीक्षण, दिये दिशा-निर्देश

जमशेदपुर। लोक आस्था के महापर्व छठ पर्व को देखते हुए जिला प्रशासन ने युद्ध स्तर पर तैयारी शुरू कर दी है. सुरक्षा से लेकर हर व्यवस्थाओं के इंतजाम में स्वयं वरीय पदाधिकारी लगे हुए हैं. महापर्व की तैयारी का जायजा लेने जिले के डीसी व एसएसपी स्वयं पूर्वी सिंभूम जिले के विभिन्न छठ घाटों का निरीक्षण कर रहे हैं. संबंधित नगर निकायों को साफ-सफाई से लेकर हर इंतजाम के लिए आवश्यक निर्देश दिया जा रहा है. सुरक्षा कि अगर हम बात करें तो सादे लिबास में पुलिस के जवान अपनी पहली नजर बनाए रखेंगे ताकि किसी भी तरह की विपरीत परिस्थिति से निपटा जा सके. निरीक्षण के दौरान हर नगर निकाय के पदाधिकारी मुस्तैद दिखे. जानकारी देते हुए डीसी व एसएसपी ने बताया कि पर्व के दौरान किसी भी श्रद्धालु को नदी घाट में परेशानी ना हो इसके लिए पूरे इंतजाम किए जा रहे हैं. संबंधित विभाग को कई आवश्यक दिशा निर्देश देते हुए सुरक्षा से संबंधित पुख्ता इंतजाम किये गये है.

डीसी ने किया छठ घाटो का निरीक्षण सीसीटीवी कैमरे से होगी निगरानी

बोकारो। जिले में छठ पर्व पूजा को लेकर तैयारी को लेकर बोकारो उपायुक्त कुलदीप चौधरी, बोकारो पुलिस अधीक्षक प्रियदर्शी आलोक और कांग्रेस के प्रदेश अध्यक्ष राजेश ठाकुर ने बोकारो और चास छठ घाटों का निरीक्षण किया. जहां जहां साफ सफाई नही हुई है वहां पर साफ सफाई करने का आदेश दिया गया है. बीएसएल और निगम साथ ही ग्रामीण क्षेत्रों में बीडीओ को आदेश दिया है की जितना जल्द हो साफ सफाई कराया जाए. वही कांग्रेस के प्रदेश अध्यक्ष राजेश ठाकुर ने कहा की सभी जगह जल्दी से सफाई कर दें ताकि लोग छठ पर्व को मना सकें. सभी जगह सड़कों की भी मरमत करे ताकि किसी को कोई दिक्कत न हो. साथ ही बोकारो पुलिस अधीक्षक प्रियदर्शी आलोक ने बताया कि सभी छठ घाटों पर सीसीटीवी के द्वारा निगरानी की जाएगी.

तोपचांची : सड़क दुर्घटना में युवक की मौत, परिजनों का रो-रोकर बुरा हाल

धनबाद। हरिहरपुर थाना क्षेत्र के खरियो स्थित महुलटांड ब्रेकर के समीप बीती देर रात सड़क हादसे में एक युवक की मौत हो गयी. युवक की पहचान सुकुडीह निवासी वीरेंद्र मुर्मू (25 वर्षीय) के रूप में हुई है. वीरेंद्र मुर्मू की मौत की खबर से परिजनों का रो-रोकर बुरा हाल है. पूरे गांव में भी मातम पसर गया है. स्थानीय लोगों के अनुसार, वीरेंद्र मुर्मू अपने घर का एकमात्र कमाऊ सदस्य था. उसकी दो बेटी भी है. एक 3 साल की और दूसरी तीन माह की है. घटना के संबंध में बताया जाता है कि वीरेंद्र मुर्मू बोकारो प्लांट से काम करके बाइक से अपने घर सुकुडीह आ रहा था. इस दौरान खरियो के समीप किसी अज्ञात वाहन की चपेट में आ गया. सिर पर गंभीर चोट लगने की वजह से उसकी मौत हो गयी.

धनबाद : दुकान में लगी आग, 4 साल की बच्ची समेत 3 की मौत

नवीन मेल संवाददाता

केंदुआडीह (धनबाद)। थाना क्षेत्र के केंदुआ बाजार स्थित जेवर पट्टी के एसके जनरल श्रृंगार स्टोर में अचानक भीषण आग लग गई. आग की उठती लपटों पर जैसे ही लोगों की नजर पड़ी वहां अफरा तफरी मच गई. देखते ही देखते हजारों की संख्या में स्थानीय लोग जुट गए और आग बुझाने की कोशिश करने लगे. जिस श्रृंगार स्टोर के आग लगी थी उसके ठीक ऊपर मकान में एक परिवार के छह सदस्य मौजूद थे. इधर कुछ लोगों ने हादसे की सूचना अग्निशमन विभाग को दी. जिसके बाद दमकल की दो बड़ी गाड़ियां और एक छोटी गाड़ी मौके पर पहुंच गई. आग इतनी भीषण थी कि कुछ ही देर में आग ने श्रृंगार स्टोर से सटे एक इलेक्ट्रॉनिक दुकान को भी अपनी चपेट में ले लिया जिससे आग और गंभीर हो गई. दमकल की गाड़ी के पहुंचने से पहले स्थानीय लोगों ने दुकान के ऊपर मकान में रह रहे लोगों की जान बचाने की कोशिश की. भीषण आग के कारण मकान में मौजूद परिवार के सदस्यों की स्थिति बिगड़ते जा रही थी. लोगों ने सड़क से ऊपर बालकनी में सीढ़ी लगाई और बड़ी मुश्किल से घर के अंदर दाखिल हुए. इस दौरान तीन लोगों को निकालने में लोग सफल रहे. इसके बाद फायर ब्रिगेड की टीम दो बड़ी और एक छोटी वाहन लेकर पहुंची. जिसके बाद कड़ी मशक्कत के बाद आग पर काबू पाया. रेस्क्यू के दौरान फायर ब्रिगेड की टीम ने तीन अन्य को निकालने में सफल रहे.लोगों ने रेस्क्यू कर मकान से दुकानदार सुभाष की 30 वर्षीय बहन प्रियंका गुप्ता, भाई सुमित गुप्ता और डेढ़ साल के बेटे शिवांश को बाहर निकाला. हालांकि उनकी हालत काफी गंभीर थी. वहीं फायर ब्रिगेड की टीम ने दुकान के मालिक सुभाष गुप्ता की 65 वर्षीय मां उमा देवी उसकी पत्नी सुमन गुप्ता और चार साल की बेटी मौली को रेस्क्यू कर बाहर निकाला. इनमें सभी की हालत बेहद गंभीर थी. लोगों ने उन्हें तुरंत सदर अस्पताल में भर्ती करवाया. जहां इलाज के दौरान प्रियंका, सुभाष की मां उमा देवी और चार साल की बेटी मौली ने दम तोड़ दिया. वहीं, पत्नी सुमन गुप्ता, भाई सुमित गुप्ता और डेढ़ साल के शिवांश का इलाज चल रहा है. हादसे के दौरान सुभाष गुप्ता और उसके पिता अशोक गुप्ता घर से बाहर थे, जिस कारण दोनों की जान बच गई.

धनबाद अगलगी : 2.5 लाख की संपत्ति जलकर खाक, फायर ब्रिगेड ने आग पर पाया काबू

धनबाद । बरवाअड्डा थाना अंतर्गत जयनगर पंचायत के जयनगर केवट टोला स्थित फार्महाउस में आग लगने से दामकाड़ाबरवा पंचायत के मुखिया रामकिशुन विश्वकर्मा के लगभग दो सौ मन धान जल राख हो गया. घटना की सूचना पर बरवाअड्डा थाना प्रभारी विक्रम कुमार सिंह दलबल मौके पर पहुंचे. साथ ही थाना प्रभारी ने अग्निशमन को घटना की सूचना दी. फायर ब्रिगेड वाहन मौके पर पहुंच कर आग पर काबू पाया. तब तक पूरा धान जल कर खाक हो चुका था. मुखिया रामकिशुन विश्वकर्मा के पुत्र विकास ने बताया कि जयनगर स्थित फार्महाउस में धान कटनी कर रखा हुआ था. किसी असामाजिक तत्वों ने आग लगा दी. आग लगा दिये जाने से 200 मन धान जल कर स्वाहा हो गया. जिसकी कीमत ढाई लाख के करीब है.

युवा क्रिकेटर ने फांसी लगाकर आत्महत्या की, जांच में जुटी पुलिस

नवीन मेल संवाददाता

बोकारो। जिले के हरला थाना क्षेत्र स्थित सेक्टर 9ए क्वार्टर नंबर 477 में सोमवार रात युवा क्रिकेटर ने फांसी लगाकर आत्महत्या कर ली. युवक की पहचान बेरमो अनुमंडल के महुआटांड़ निवासी अभय कुमार (उम्र 21 वर्ष, पिता-शशि भूषण नाग) के रूप में हुई है. अभय बोकारो में रहकर पढ़ाई के साथ-साथ क्रिकेट की प्रैक्टिस भी कर रहा था. बताया जाता है कि अभय ने दिन में अपने दोस्तों के साथ क्रिकेट टूनार्मेंट में हिस्सा लिया था. इस दौरान उसने चास एसडीओ के साथ मैच की प्रैक्टिस भी की थी. इसके बाद वह अपने क्वार्टर गया. उसके क्वार्टर के बगल में रहने वाले एक सहपाठी ने जब उसे खाना बनाने के लिए आवाज दी तो उसे जवाब नहीं दिया. काफी देर तक जब अभय ने दरवाजा खोला. इसके बाद जब उसके दोस्त ने दरवाजा तोड़ा तो देखा कि अभय फांसी के फंदे से झूल रहा है. अभय के सहपाठी ने अगल बगल के लोगों और हरला थाना को घटना की जानकारी दी. सूचना पाकर हरला सर्किल इंस्पेक्टर सह थाना प्रभारी प्रभाकर मुंडा पुलिस बल के साथ घटनास्थल पहुंचे और शव को फंदे से उतारकर पोस्टमॉर्टम के लिए चास अनुमंडल अस्पताल भेज दिया. पुलिस ने घटना की सूचना परिजनों को दी. देर रात ही परिजन बोकारो पहुंचे. पुलिस ने पोस्टमॉर्टम के बाद शव को परिजनों को सौंप दिया. पुलिस ने घटना के बारे में बताया कि कॉल डिटेल व अन्य गतिविधियों की जानकारी एकत्रित की जा रही है. ताकि घटना के बारे पता लगाया जा सके.

कुल्हाड़ी से मार युवक की कर दी हत्या

जमशेदपुर। बरसोल थाना क्षेत्र के परुलिया पंचायत अंतर्गत पथरघाटा गांव में लखिन्द्र मुंडा नामक व्यक्ति ने सबेरे आग ताप रहे रइदा मुंडा (46 वर्ष) की कुल्हाड़ी से मार कर हत्या कर दी. वहीं मौके पर पहुंची पुलिस ने लाश को कब्जे में लेकर सामुदायिक स्वास्थ्य केंद्र बहरागोड़ा ले गई. वहां से उसे पोस्टमार्टम के लिए भेज दिया गया. उधर पुलिस हत्या के आरोपी को हिरासत में लेकर जांच पड़ताल कर रही है. हत्या में प्रयुक्त कुल्हाड़ी को जब्त कर लिया है. जानकारी के अनुसार हत्या करने वाला व्यक्ति गांव का ही है, जो कि मृतक के भाई का साला है.

बोकारो जिला क्रिकेट संघ का धरना प्रदर्शन

बोकारो। जिले के नया मोड़, बिरसा चौक के समक्ष बोकारो जिला क्रिकेट संघ से पंजीकृत क्लब के अध्यक्ष, सचिव, पूर्व और वर्तमान खिलाड़ी और सदस्यो ने बीडीसीए चुनाव एवं वार्षिक आम बैठक कराने की मांग को लेकर धरना प्रदर्शन किया. मौके पर उपस्थित सभी सदस्यों ने झारखंड राज्य क्रिकेट संघ के वर्तमान पदाधिकारियों से यह आग्रह किया कि अविलंब संविधान के तहत बोकारो जिला क्रिकेट संघ का चुनाव अतिशीघ्र कराने की दिशा में पहल करें. तदर्थ समिति ने पिछले साल अधूरे पड़े लीग मैच का संचालन किसी तरह कर सत्र का समापन कर दिया. बता दें कि झारखंड राज्य क्रिकेट संघ की तीन सदस्यीय जांच समिति ने जिला क्रिकेट संघ में व्याप्त अनियमितताओं पर प्रश्न खड़ा किया है.

जमशेदपुर के रणकिनी मंदिर में अन्न कूट महोत्सव का आयोजन

जमशेदपुर। कदमा स्थित रणकिनी मंदिर में कार्तिक शुक्ल पक्ष के अवसर पर अन्नकूट महोत्सव का आयोजन किया गया. जिसमें चार क्विंटल अन्न का प्रसाद प्रभु को भोग लगाया गया. बताते चलें कि पिछले 45 वर्षों से अन्नकूट का आयोजन होता आ रहा है, पूर्व में एक किवंटल अनाज का भोग लगाया जाता रहा है, इस वर्ष 4 किवंटल अनाज का भोग लगाया गया. जानकारी देते हुए मंदिर कमेटी के महासचिव ने बताया कि केवल कदमा हीं नहीं बल्कि पूर्वी सिंभूम जिले के कोने-कोने से भक्त प्रसाद ग्रहण करने आ रहे हैं. इस वर्ष में धूमधाम के साथ अन्नकुट के कार्यक्रम का आयोजन किया जा रहा है. उन्होंने बताया कि इस कार्यक्रम में लगभग 5000 की संख्या में श्रद्धालु ने प्रसाद ग्रहण किया है.

धनबाद : पार्क मार्केट के व्यवसायी को गैंगस्टर प्रिंस खान ने दी धमकी

धनबाद। धनबाद के हीरापुर पार्क मार्केट के एक व्यवसायी को कुख्यात गैंगस्टर प्रिंस खान ने फोन कर 30 लाख की रंगदारी मांगी है. रंगदारी नहीं देने पर खोपड़ी खोल देने की धमकी दी है. इससे व्यवसायी दहशत में है. एक तरफ धनबाद पुलिस प्रिंस खान गैंग पर नकेल कसने के लिए लगातार कोशिश कर रही है और उसके गुर्गों को पकड़ पकड़कर जेल में डाल रही है, वहीं दूसरी तरफ प्रिंस का आतंक खत्म होने का नाम नहीं ले रहा है. वह लगातार धनबाद के व्यवसायियों को धमकी दे रहा है. हीरापुर पार्क मार्केट के प्रतिष्ठित साड़ी शो रूम के मालिक को प्रिंस खान द्वारा फोन कर 30 लाख रुपये की रंगदारी मांगने की सूचना मिली है. पैसा नहीं देने पर जान से मारने की धमकी भी दी गई है. प्रिंस खान की धमकी की जानकारी मिलने के बाद से पार्क मार्केट के दूसरे व्यवसायी भी सकते में हैं. पिछले करीब दो वर्ष से धनबाद में प्रिंस खान द्वारा धमकी देने, व्यापारियों को आतंकित करने और गोली मारने का सिलसिला जारी है.

धनबाद : नवजातों के लिए चलेगी नियो नेटल एंबुलेंस

नवीन मेल संवाददाता

धनबाद। बीमार नवजातों को एक अस्पताल से दूसरे अस्पताल ले जाने के लिए झारखंड सरकार जल्द नियो नेटल एंबुलेंस सेवा शुरू करने वाली है. राज्य के सभी 24 जिलों को एक-एक एंबुलेंस मिलेगी. यह सुविधा निःशुल्क होगी. स्वास्थ्य विभाग के अधिकारियों की मानें, तो दिसंबर में यह एंबुलेंस आने की उम्मीद है. इसका लाभ उन नवजातों को मिलेगा, जो जन्म के बाद बीमार होंगे और उन्हें डॉक्टर हायर सेंटर रेफर करेंगे. इस एंबुलेंस का संचालन भी 108 एंबुलेंस सेवा की तहत होगा. इसका उद्देश्य राज्य में शिशु मृत्युदर को कम करना है. ज्ञात हो कि अभी 108 एंबुलेंस सेवा के तहत मरीजों को सरकार निःशुल्क एंबुलेंस उपलब्ध करा रही है. इसमें बेसिक लाइफ सपोर्ट (बीएलएस) और एडवांस लाइफ सर्पोट (एएलएस) एंबुलेंस हैं. रेफर करने की स्थिति में इसी एंबुलेंस से नवजात को भी ले जाया जाता है. लेकिन इस एंबुलेंस में नवजात

को कोई विशेष चिकित्सीय सुविधा नहीं मिल पाती हैं. नियो नेटल एंबुलेंस में नवजातों के लिए विशेष व्यवस्था होगी. 108 एंबुलेंस के जिला प्रभारी संजय कुमार दसौंधी ने बताया कि नवजात के लिए झारखंड सरकार राज्य के सभी जिलों को एक-एक नियो नेटल एंबुलेंस देने की तैयारी में है. धनबाद को भी एक एंबुलेंस मिलेगी.यहां एसएनएमएमसीएच से रेफर होकर रांची या अन्य सरकारी अस्पताल से रेफर होकर एसएनएमएमसीएच आने वाले नवजातों को इसका निःशुल्क लाभ मिलेगा।

हजारीबाग : पूर्व सांसद बासुदेव आचार्य को दी गयी श्रद्धांजलि

हजारीबाग। मजदूर नेता और लगातार 9 बार सांसद रहे कामरेड बासुदेव आचार्य का हैदराबाद में निधन हो गया था. हजारीबाग में सीपीएम कार्यालय में शोक सभा कर उन्हें श्रद्धांजलि अर्पित की गयी. शोकसभा में वक्ताओं ने कहा कि बासुदेव आचार्य ने रेलवे, रेलवे कर्मचारी, रेलवे यात्रियों की सुविधा और किसानों के हितों के लिए अनुकरणीय काम किया था. ऑल इंडिया कॉल वर्कर्स फेडरेशन के अध्यक्ष के रूप में उन्होंने कोयला उद्योग और कोयला मजदूरों के हितों की रक्षा के लिए सदा तत्पर रहते हुए कई काम किया. उनका झारखंड से बहुत लगाव था. झारखंड के मजदूर आंदोलन में कई बार झारखंड आना हुआ. चुनाव आयोग भारत सरकार के अनुसार लगातार नौ बार सांसद बनने का रिकॉर्ड भारत में सिर्फ दो व्यक्तियों के नाम है. एक सीपीआईएम के कामरेड बासुदेव आचार्य और दूसरा कांग्रेस के मणिक राव होदिया का है. शोक सभा में गणेश कुमार सीटू, ईश्वर महतो, लक्ष्मी नारायण सिंह, विपिन कुमार सिंह, तपेश्वर राम आदि मौजूद थे.

तैयारी पूरी

बिहारी दुर्गा मंडप समेत कई जगहों पर चित्रगुप्त पूजा आयोजित

चित्रगुप्त पूजा कल, कलम के उपासक करेंगे आराधना

नवीन मेल संवाददाता

हजारीबाग। जिले में साल 1905 से बिहार दुर्गा मंडप में चित्रगुप्त पूजा का आयोजन किया जा रहा है. प्रत्येक वर्ष की भांति इस वर्ष भी धूमधाम के साथ 15 नवंबर को चित्रगुप्त का आयोजन हो रहा है. इसे लेकर तैयारी पूरी कर ली गई है.15 नवंबर को सुबह के 9 बजे से पूजा प्रारंभ होगी और 11 बजे से प्रसाद वितरण शुरू होगा, जो दिन भर चलेगा. पूजा के अवसर पर बुधवार को संध्या 7बजे से तपस्या म्यूजिकल ग्रुप और आर्केस्ट्रा बिहार दुर्गा मंडप प्रांगण में सांस्कृतिक कार्यक्रम का आयोजन करेगी, जिसमें कोलकाता के 12 कलाकार अपना जलवा बिखेरेंगे. जिसमें प्रसिद्ध गायिका सुनीता सिंह और पौलवी विश्वास शामिल है. समिति के अध्यक्ष भैया अभिमन्यु प्रसाद ने जानकारी दी कि इस वर्ष चित्रगुप्त पूजा को लेकर व्यापक तैयारी की जा रही है. सिर्फ चित्रांशी नहीं दूसरे समाज के लोग भी पूजा कार्यक्रम में हिस्सा लेंगे. इसे लेकर पिछले 15 दिनों से तैयारी की गई थी. 14 नवंबर को विभिन्न प्रतियोगिताओं में बच्चों ने हिस्सा लिया. जो इस वर्ष की सफलता को बयां कर रहा है. उन्होंने समाज के हर एक तबके को पूजा में निमंत्रण भी दिया है. ताकि सामाजिक समरसता का संदेश भी दिया जा सके. बिहार दुर्गा स्थान चित्रगुप्त पूजा महासमिति किस वर्ष कई प्रतियोगिता का आयोजन करने जा रही है. 14 नवंबर को दोपहर 2 बजे बड़ा अखाडा मैदान में किया गया. जिसमें 100 मीटर दौड़ 7 से 11 साल के बच्चों के लिए, 200 मीटर दौड़ 12 से 16 साल के बच्चों के लिए, बैलेंस रेस बालिकाओं के लिए, थ्री लेग्स युवकों के लिए, जलेबी दौड़ 5 साल तक के बच्चों के लिए कराया गया. 15 नवंबर चित्रगुप्त पूजा के दिन बिहारी दुर्गा स्थान में दोपहर 1 बजे से प्रतियोगिता शुरू होगी. इसे लेकर भी तैयारी पूरी कर ली गई है.पें टिंग प्रतियोगिता दोपहर 1 बजे से, वाद विवाद झ्र दोपहर 2 बजे से जिसका विषय कोरोना के बाद जीवन रखा गया है. नृत्य प्रतियोगिता 3 से 5 बजे तक, फैंसी ड्रेस 5 से 5:30 ,म्यूजिकल चेयर झ्र 5:30 से 6 बजे तक, शाम 6 बजे तपस्या म्यूजिकल ग्रुप एवं आर्केस्ट्रा द्वारा सांस्कृतिक कार्यक्रम का आयोजन किया जाएगा .पुरस्कार वितरण 15 नवंबर को शाम 7 बजे संस्कृतिक कार्यक्रम के दौरान किया जाएगा.

छठ व्रतधारियों के बीच मुफ्त फल और सूप का होगा वितरण

नवीन मेल संवाददाता

जमशेदपुर। बाबा बैद्यनाथ सेवा संघ के द्वारा आस्था का महापर्व छठ के अवसर पर मानगो के डिमना रोड स्थित हीरा होटल के समीप दुर्गा पूजा मैदान में छठव्रतधारियों के बीच निःशुल्क फल और सूप का वितरण किया जाएगा. यह जानकारी बाबा बैद्यनाथ सेवा संघ के संस्थापक सदस्य विकास सिंह ने मानगो गुरुद्वारा के प्रांगण में आयोजित संवाददाता सम्मेलन में दी. उन्होंने बताया कि विगत छह वर्षों से संघ के द्वारा छठ व्रतधारियों के बीच निःशुल्क फल और सूप का वितरण किया जा रहा है. कोविड के समय संघ के द्वारा प्रसाद आपके द्वारा का कार्यक्रम आयोजित कर फल व सूप का वितरण किया गया था. इस वर्ष 18 नवंबर (शनिवार) को प्रातः 11

बजे से मानगो डिमना रोड स्थित दुर्गा पूजा मैदान में छठ व्रतधारियों के बीच केला, नारियल, सेव, संतरा, गागल, गन्ना एवं सूप का वितरण किया जाएगा. इसके लिए संघ के कार्यकताओं द्वारा पूरे मानगो क्षेत्र में जरूरतमंद छठ व्रतधारियों के बीच पूर्व में कूपन का वितरण किया जाएगा. फल लेने आए छठ व्रतधारियों को कपड़े के झोले में फल दिया जायेगा. फल की मात्रा इतनी रहेगी की आसानी से कोई भी अपना व्रत कर सकेगा. संवाददाता सम्मेलन में मुख्य रूप से विकास सिंह, किशोर बर्मन, सुशीला शर्मा, मधु सिन्हा, संजु सिंह, शिवकुमारी देवी, बबीता शर्मा, पंचा देवी , संदीप शर्मा, दुर्गा दत्ता, राम सिंह आदि शामिल थे.

ईश्वर में हमारा विश्वास

राष्ट्रीय नवीन मेल

सत्यमेव जयते

रांची एवं डालटनगंज (मेदिनीनगर) से एक साथ प्रकाशित

www.rastriyanaveenmail.com ● रांची ● कार्तिक शुक्ल पक्ष 02 ● विक्रम संवत 2080 ● बुधवार, 15 नवम्बर 2023 ● वर्ष-24 ● अंक- 280 ● पृष्ठ-12 ● मूल्य ₹ 2.00

दिवाली की छुट्टी के बाद जूनियर एनटीआर ... पेज 11 पर

विशेष संपादकीय

स्थापना दिवस के आंगन में...

स्थापना दिवस और बिरसा मुंडा जन्मदिवस के उत्सव और यहां की जनजातीय आबादी के लिए घोषणाओं के शोर में झारखंड डूबा है। राज्य के युवा ऊर्जावान मुख्यमंत्री हेमंत सोरेन विगत कुछ वर्षों से बहुत तेजी से काम कर रहे हैं और भगवान कहे जाने वाले बिरसा मुंडा की जन्मस्थली का कायाकल्प हो चुका है जहां आज प्रधानमंत्री मोदी आ चुके हैं। जनजातीय गौरव दिवस के मौके पर पीएम पीवीटीजी विकास मिशन के अलावा अन्य घोषणाओं की पूरी संभावना है। 23 साल बाद यदि कोई आज का झारखंड देखे तो उसकी आंखें चौंधिया जाएं क्या गांव क्या शहर समृद्धि की पहचान ट्रैक्टर, दौड़ती कारें और एसयूवी, ब्रांडेड कपड़े और हर हाथ में मोबाइल है पर खेतों में काम करने वाले प्रायः नहीं हैं मजदूरी से लेकर खाद, बीज और दवाओं की ऊंची दर तथा उचित बाजार व्यवस्था की कमी के कारण लागत की तुलना में किसान को नगदी फसल की उचित कीमत नहीं मिलती। विकास योजनाओं की रेलपेल और डीबिटी या मुफ्त राशन से खेतों में काम करने वाले लोगों की कमी पड़ गई है। युवा अधिक पैसों और शहरी चमक-धमक के लिए शहरों में काम करना पसंद करते हैं ।झारखंड में अपने को उपेक्षित मानने वाले ग्रामीण सदान(मूलवासी) अधिकांश योजनाओं या सुविधाओं से वंचित हैं। शिकायत है कि माओवादियों,सरकारी कर्मचारियों से लेकर प्रखंड स्तर पर सक्रिय नेतानुमा लोग तक हर योजना में वसूली करना चाहते हैं। झारखंड जिन कारणों से अलग राज्य बना वे कारण यदि बने रहे तो राज्य की गति धीमी कर देंगे। कहा जाता है कि जिस राज्य का व्यापारी खुश नहीं वह समृद्ध नहीं बन सकता मतलब जो वर्ग पूंजी लगाकर रोजगार दे वह निर्भय होकर काम कर सके यह सुनिश्चित हो। सिर्फ सरकार ही नहीं हर झारखंडी जब प्रयास करेगा तभी झारखंड के पच्चीस वर्षों की सिल्वर जुबली यादगार बनेगी जिसमें चुनाव समेत लगभग दो वर्ष बचे हैं।

झारखंड पहुंचे प्रधानमंत्री नरेंद्र मोदी

नवीन मेल संवाददाता। रांची

प्रधानमंत्री नरेंद्र मोदी अपने दो दिवसीय झारखंड दौरे पर पहुंच चुके हैं। पीएम के झारखंड की राजधानी रांची आगमन को लेकर पूरे जिले में दिवाली से जश्न देखने को मिल रहा है। बता दें कि पीएम रात 9 बजे अपने विशेष विमान से रांची पहुंचे हैं। पीएम के रांची आगमन को लेकर लोगों में गजब का उत्साह देखने को मिल रहा है। पीएम के स्वागत के लिए लोग रांची के चौक-चौराहों पर झारखंड का पारंपरिक नृत्य भी कर रहे हैं। वहीं पीएम रांची एयरपोर्ट पर राज्यपाल सीपी राधाकृष्णन, झारखंड के मुख्यमंत्री हेमंत सोरेन और झारखंड बीजेपी के अध्यक्ष बाबूलाल मरांडी ने रिसीव किया। इसके अलावा सैकड़ो बीजेपी कार्यकर्ता एयरपोर्ट पर मौजूद रहे। वहीं पीएम मोदी के झारखंड आगमन को लेकर सुरक्षा के कड़े प्रबंध किए गए हैं। रांची के सिटी एसपी, सदर डीएसपी और कमांडो भी शहर के अरगोड़ा चौक पर मौजूद हैं। एयरपोर्ट से राजभवन तक लगभग सात किमी की पीएम मोदी की सड़क यात्रा में उनके स्वागत के लिए खास तैयारी की गयी थी। बता दें कि पीएम मोदी के पहले रात 9 बजे ही रांची एयरपोर्ट पहुंचना था, लेकिन किसी कारणवश वो 9:30 बजे वो रांची पहुंचे। बता दें कि पीएम मोदी आज राजभवन रात्रिविश्राम करेंगे और 15 नवंबर की सुबह रांची में वो भगवान बिरसा मुंडा स्मृति पार्क और स्वतंत्रता सेनानी संग्रहालय का दौरा करेंगे। इसके बाद वो भगवान बिरसा मुंडा के गांव भी पहुंचेंगे। जनजातीय गौरव दिवस पर पीएम मोदी झारखंड को 24 हजार करोड़ की सौगात देने वाले हैं। बता दें कि पीएम नरेंद्र मोदी देश के पहले प्रधानमंत्री होंगे, जो भगवान बिरसा मुंडा की जन्मस्थली उलिहातू (खूंटी) गांव जाने वाले और उन्हें श्रद्धासुमन अर्पित करने वाले हैं।

बिरसा मुंडा एयरपोर्ट पर भव्य स्वागत

रांची के इन इलाकों में धारा-144 लागू

झारखंड में पीएम के दो दिवसीय दौरे को लेकर रांची के कई इलाकों में धारा-144 लागू किया गया है। जानकारी के अनुसार राज्यस्तरीय पंचायत सचिवालय स्वयं सेवक संघ 15 नवंबर को मोरहाबादी मैदान से रैली के रूप में चल कर मुख्यमंत्री आवास का घेराव और नंग-धडंग प्रदर्शन किए जाने की सूचना है। घेराव-प्रदर्शन से प्रशासन के कामी-काज में व्यवधान उत्पन्न होने के साथ-साथ यातायात व्यवस्था भी बाधित होगी। इसी को लेकर अनुमंडल दण्डाधिकारी दीपक दूबे ने सोमवार से राजधानी के कई इलाकों में धारा 144 लागू कर दिया है। इसके तहत रांची सदर अनुमंडल अंतर्गत सम्पूर्ण नगर निगम क्षेत्र में निम्न प्रकार की निषेधाज्ञा जारी किया है। यह निषेधाज्ञा आज, मंगलवार 14 नवंबर शाम 6 बजे से 15 नवंबर रात 11 बजे तक के लिए लागू रहेगी। वहीं अगर कोई भी इसका उल्लंधन करता है तो उसपर सख्त कार्रवाई की जाएगी। अनुमंडल दण्डाधिकारी दीपक दूबे ने अपने आदेश में कहा गया है कि राज्यस्तरीय पंचायत सचिवालय स्वयं सेवक संघ द्वारा 15 नवंबर, 2023 को मोरहाबादी मैदान से रैली के रूप में चलकर मुख्यमंत्री आवास का घेराव एवं नंग-धडंग प्रदर्शन किए जाने की सूचना है। 15 नवंबर को भगवान बिरसा मुंडा जयंती और झारखंड स्थापना दिवस के क्रम में कई कार्यक्रम प्रस्तावित हैं। साथ ही, प्रधानमंत्री का रांची परिदर्शन भी संभावित है। इसी को घ्यान में रखते हुए धारा-144 लागू किया गया है।

पीएम मोदी के विजिट से पहले रोशनी में नहाया बिरसा मुंडा जेल म्यूजियम

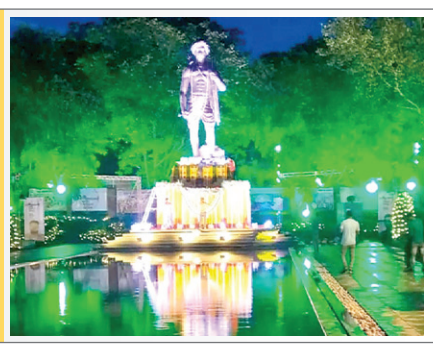

पीएम अपने दो दिवसीय दौरे के क्रम में बुधवार को बिरसा मुंडा जेल म्यूजियम जाएंगे। जहां बिरसा मुंडा ने अंतिम सांस ली थी उस जगह को नमन करने के बाद कुछ पल वहीं बिताएंगे। इससे पहले मंगलवार को पूरा कैंपस रंग बिरंगी लाइट से जगमगा उठा। वहीं स्थापना दिवस को लेकर भी पूरे परिसर को दुल्हन की तरह सजाया गया है। म्यूजियम में शहीदों से जुड़ी स्मृतियां रखी गई है। इसके अलावा स्वतंत्रता के लिए आंदोलन की भी जानकारी मिलेगी। पीएम के विजिट से पहले पुलिस के वरीय अधिकारियों ने कैंपस में जाकर सुरक्षा व्यवस्था का जायजा लिया। बता दें कि सुबह 9 बजे पीएम बिरसा मुंडा जेल म्यूजियम जाएंगे। इसके बाद भगवान बिरसा की जन्मस्थली उलिहातू में कार्यक्रम में शिरकत करेंगे। जहां देशभर के लिए करोड़ों की योजनाओं की सौगात दी जाएगी।

पीएम नरेंद्र मोदी का राज्यपाल और सीएम हेमंत सोरेन ने किया स्वागत

झारखंड स्थापना दिवस पर राज्य सरकार के पिटारे से निकलेंगी 906 योजनाएं

नवीन मेल संवाददाता। रांची

झारखंड राज्य स्थापना दिवस के मौके पर 15 नवंबर को आयोजित होने वाले कार्यक्रम को लेकर तैयारी पूर्ण हो चुकी है। इस समारोह में राज्यपाल, मुख्यमंत्री एवं मंत्री की उपस्थिति में आपकी योजना, आपकी सरकार, आपके द्वार के तीसरे चरण का शुभारंभ होगा। स्थापना दिवस के अवसर पर 1714.44 करोड़ रुपये की कुल 229 योजनाओं का उद्घाटन एवं 5328.30 करोड़ रुपये की कुल 677 योजनाओं का शिलान्यास होगा। समारोह अपराह्न दो बजे शुरू होकर अपराह्न 03:30 बजे समाप्त होगा।

पॉलिसी होंगी लांच : राज्य स्थापना दिवस पर राज्यपाल एवं मुख्यमंत्री योजनाओं और पॉलिसी का शुभारंभ करेंगे। लांच होने वाली पॉलिसी में झारखंड स्टार्ट-अप पॉलिसी, झारखंड एमएसएमई प्रमोशन पॉलिसी, झारखंड निर्यात पॉलिसी और झारखंड आईटी, डाटा सेंटर तथा बीपीओ इन्वेस्टमेंट प्रमोशन पॉलिसी शामिल हैं। साथ ही अबुआ आवास योजना और मुख्यमंत्री ग्राम गाड़ी योजना शुरू की जाएगी।

इनको भी सौगात : राज्य स्थापना दिवस पर सावित्री बाई फुले किशोरी समृद्धि योजना के तहत वर्ष 2023-24 के लिए 5,55,652 किशोरियों को 261 करोड़ रुपये की सहायता राशि का वितरण किया जाएगा। साथ ही अंतरराष्ट्रीय और राष्ट्रीय स्तर पर उत्कृष्ट प्रदर्शन करने वाले करीब 70 खिलाड़ियों के बीच लगभग 02 करोड़ पुरस्कार राशि का वितरण होगा। कार्यक्रम स्थल में श्रम विभाग द्वारा आयोजित रोजगार मेला में 18,034 हजार से अधिक युवाओं को ऑफर लेटर राज्यपाल, मुख्यमंत्री और मंत्री सौंपेंगे।

मुख्यमंत्री हेमन्त ने झारखंड स्थापना दिवस समारोह की तैयारियों का लिया जायजा

मुख्यमंत्री हेमन्त सोरेन ने 15 नवंबर को झारखंड स्थापना दिवस पर रांची के मोरहाबादी मैदान में आयोजित होने वाले मुख्य समारोह की चल रही तैयारियों का मंगलवार को जायजा लिया। मुख्यमंत्री ने यहां पंडाल, मंच और स्टॉल्स के चल रहे निर्माण कार्यों को देखा और अधिकारियों को कई निर्देश दिए। उन्होंने अधिकारियों से कहा कि इस समारोह में शामिल होने वाले लोगों और लाभुकों को किसी तरह की परेशानी नहीं हो, इसका पूरा ध्यान रखें। मुख्यमंत्री ने यहां की जा रही व्यवस्थाओं की पूरी जानकारी अधिकारियों से ली। इस दौरान मुख्य सचिव सुखदेव सिंह, मुख्यमंत्री की प्रधान सचिव वंदना दादेल, मुख्यमंत्री के सचिव विनय कुमार चौबे, सचिव मनीष रंजन, सचिव अमिताभ कौशल, सचिव राजेश शर्मा, सचिव मनोज कुमार, सूचना एवं जनसंपर्क विभाग के निदेशक राजीव लोचन बक्शी और रांची के उपायुक्त और पुलिस अधीक्षक समेत कई अधिकारी मौजूद थे।

सीएम के निर्देश पर 3 सदस्यीय टीम ने उत्तराखंड टनल में फंसे झारखंड के श्रमिकों की ली सुध

नवीन मेल संवाददाता। रांची

मुख्यमंत्री हेमन्त सोरेन के निर्देश के बाद राज्य की तीन सदस्यीय टीम ने मंगलवार को उत्तराखंड के उत्तरकाशी में ब्रह्मकमल और यमुनोत्री नेशनल हाईवे पर सिल्क्यारा और डंडलगांव के बीच निमार्णाधीन टनल में फंसे झारखंड के श्रमिकों से बातचीत की। टीम ने उत्तराखंड आपदा प्रबंधन से भी मामले की जानकारी ली है।

उत्तराखंड आपदा प्रबंधन ने 40 श्रमिकों की सूची प्रतिनिधिमंडल और कंट्रोल रूम से साझा किया है, जिसमें झारखंड के कुल 15 श्रमिक शामिल हैं। इनमें से गिरिडीह के दो, खूंटी के तीन, रांची के तीन एवं पश्चिमी सिंहभूम के एक श्रमिक की पुष्टि उनके परिजनों से बातचीत कर हुई है।

सभी श्रमिक सुरक्षित

झारखंड के प्रतिनिधिमंडल के अनुसार, निमार्णाधीन सुरंग में फंसे झारखंड के सभी 15 श्रमिक सुरक्षित हैं।अधिकारियों एवं परिजनों ने श्रमिकों से पाइप के जरिए बात भी किया है और श्रमिकों ने अपने सुरक्षित होने की बात बताई है। प्रतिनिधियों ने गिरिडीह जिला के बिरनी प्रखंड गिरीडीह के विश्वजीत कुमार वर्मा एवं सुबोध कुमार वर्मा से बातचीत किया। सुरंग में फंसे श्रमिकों को पाइप के माध्यम से खाना और ऑक्सीजन पहुंचाया जा रहा है। संभावना जताई गई है कि श्रमिकों रेस्क्यू करने में एक दिन का और समय लगेगा।

होर्डिंग्स से पटी रांची की बिरसा मुंडा जेल रोड

रांची। राजधानी के पुराना जेल रोड को हेमंत सरकार ने योजनाओं की होर्डिंग से पाट दिया है। विगत चार सालों में हेमंत सरकार ने जितनी भी योजनाएं शुरू की हैं, उन सभी के बड़े-बड़े होर्डिंग सड़क के दोनों ओर लगाया गया हैं। जेल चौक से लेकर पुराना टेकर स्टैंड तक करीब 200 से अधिक होर्डिंग्स लगाए गए हैं। कुछ होर्डिंग्स को प्रधानमंत्री के स्वागत के रूप में लगाया गया है, जिसमें पीएम, मुख्यमंत्री और राज्यपाल के फोटो हैं लेकिन अधिकांश होर्डिंग्स सरकार की योजनाओं से जुड़ी है।

पीएम मोदी चखेंगे झारखंडी व्यंजन, जानें मेनू

नवीन मेल संवाददाता। रांची

जनजातीय गौरव दिवस के मौके पर झारखंड पधारे प्रधानमंत्री नरेंद्र मोदी के लिए खास डिश तैयार किए जा रहे हैं। वह अपने फूड लव के लिए भी जाने जाते हैं। इसलिए उनके आतिथ्य के दौरान कई तरह के भारतीय व्यंजन तैयार किए गए हैं। दिन में झारखंडी गुजराती साउथ इंडियन नॉर्थ इंडियन और कॉन्टिनेंटल डिनर तैयार किए गए हैं। खबर लिखे जाने तक ब्रेकफास्ट संबंधित मेनू नहीं तैयार किया जा सका था। संभवतः डिनर के बाद देर रात तक यह लिस्ट तैयार हो सकेगी।

पीएम भारतीय थाली के शौकीन, अक्सर सादा खाना करते हैं पसंद

पीएम मोदी अक्सर सादा खाना खाना पसंद करते हैं। वो अक्सर रात में हल्का खाना ही लेते हैं। गुजराती खिचड़ी के अलावा वह कई बार रात के समय भाकरी, दाल और बिना मसाले वाली सब्जी आदि खाना पसंद करते हैं। लिहाजा उनके कुछ पंसदीदा फूड आइटम्स को शामिल किया गया है। भारतीय थाली में पीएम मोदी को तवा रोटी, दाल, सब्जी और सलाद परोसी जाएगी। इसके अलावा संभवतः पीएम झारखंड के कुछ देशी प्रचलित स्वादिष्ट व्यंजन का आनंद ले सकेंगे।

वैज्ञानिक जांच के बाद ही पीएम मोदी को परोसे जाएंगे व्यंजन

प्रधानमंत्री की सुरक्षा को देखते हुए उन्हें जो कुछ भी परोसा जाएगा, उसके पहले उस भोजन और पेय पदार्थों (ड्रिंक्स) के नमूनों को वैज्ञानिक परीक्षण से गुजारा जाएगा। स्वास्थ्य विभाग ने भोजन की जांच के लिए एक विशेष कमेटी का गठन किया है, जो प्रवास के दौरान उनके डिनर और ब्रेकफास्ट की जांच करेगी। जांच के लिए खाद्य सुरक्षा पदाधिकारी अमित राम को राजभवन में विशेष रूप से इसकी जिम्मेदारी दी गयी है। इसके अतिरिक्त राजभवन औषधालय के चिकित्सा पदाधिकारी डॉ एल एन दास को इसकी जिम्मेदारी दी गयी है।

सिर्फ सरकार ही क्यों कुछ हम भी बदलें

सुनील बादल

अक्सर हम बचपन से सुनते रहे हैं कि मेरा बस चले तो मैं ऐसा कर देता! 23 साल पहले आज ही के दिन करोड़ों झारखंड वासियों का बस चल गया और नवोदित झारखंड राज्य के कोने -कोने से लेकर राजधानी रांची के शौर्य स्थल अलबर्ट एक्का चौक में कई दिनों तक लोगों ने नाच- गाकर अपनी सदियों पुरानी मांग पूरी होने की खुशी प्रकट की। चिंतकों, लेखकों और विशेषज्ञों तक ने इसे सबसे समृद्ध राज्य या सबसे अधिक संभावनाओं वाला राज्य बताया। किसी ने इसे जर्मनी के रूर घाटी की तरह खनिज संपन्न बताया तो किसी ने कर्नाटक के बेंगलुरु की तरह सुहाने मौसम वाला सुंदर राज्य बताकर पर्यटन संभावनाओं वाला बताया पर संभवतः किसी ने यह नहीं कहा कि मेरा या हमारा योगदान क्या होगा या होना चाहिए? खनिज और प्राकृतिक संपदा से भरा यह सुंदर प्रदेश ईसापूर्व असुर और मुंडा शासनकाल में घना जंगल था जो नागवंशी शासन काल उपरांत अंग्रेजी काल से ही लंबे समय से उपनिवेश की तरह विकसित हुआ जिसके प्रति असंतोष और विद्रोह धीरे-धीरे पनपता रहा। यहां के निवासी अपनी ईमानदारी, सरलता, कठोर परिश्रम और शांतिप्रियता के कारण सबसे अच्छे सेवक माने जाते रहे हैं,सरकारी योजनाओं, शिक्षा और सभी के प्रयासों से आजकल यह संपन्न तो हुआ पर राष्ट्रीय स्तर पर अपनी पुरानी पहचान नहीं बदल पाया। पड़ोसी बंगाल की बात करें तो राजधानी कोलकाता सहित राज्य के अधिकांश हिस्से में कुछ अपवादों को छोड़ दिया जाए तो एक आत्मानुशासन हर जगह दिखता है। ऑटोरिक्शा,बस या किसी भी सुविधा के लिए मारामारी नहीं बल्कि पंक्तिबद्धता दिखती है। सार्वजनिक स्थान पर कब्जा या गंदा करने से पहले पढ़े लिखे बंगाल या ओड़िशा निवासी सोचते हैं। दक्षिण भारत की विनम्रता, शालीनता और महाराष्ट्र की समय परायणता जैसे गुण हों या हिमाचल या कश्मीर जैसे राज्यों में पर्यटकों के साथ सहयोग्यात्मक व्यवहार, राजस्थान की अपनी विरासत को संजोने से लेकर आम लोगों का अपनत्व भरा व्यवहार उनकी अर्थव्यवस्था को निरंतर आगे बढ़ा रहा है। यह नहीं कहा जा सकता कि झारखंड के लोग अशिष्ट या लुटेरे हैं पर इतना अवश्य है कि छोटे कार्यों जिसे आपसी श्रमदान से किया जा सकता है से लेकर ट्रैफिक, भ्रष्टाचार और सार्वजनिक उत्तरदायित्व वाले कार्यों में आज भी सरकार का काम है वाली भावना ही बलवती है। अगर सरकार यानी पुलिस न दिखे तो हम हुड़दंग मचाने से बाज नहीं आते और अनुशासन तोड़ने में युवाओं से लेकर परिपक्व लोग भी पीछे नहीं रहते। प्रमुख सड़कों तक में बारहों महीने पर्व-त्योहारों के नाम पर वसूली से इसकी पहचान खराब होती है। झारखंड को समृद्ध,सुखी और विकसित राज्य बनाने में सरकार की बड़ी भूमिका है पर बिना आमजन के सहयोग के यह संभव नहीं है। अक्सर देखा जाता है कोई भी विकास कार्य,निर्माण कार्य या पूंजीनिवेश करने आने वाले लोगों के मन में भय रहता है कि नेता,दबंग या आमजन तक सभी भयादोहन करेंगे ।अनेक अवसर या औद्योगिक विकास से लेकर पूंजीनिवेश से होने वाली समृद्धि हम इस भावना से गंवा देते हैं जो पड़ोसी राज्यों में चले जाते हैं। झारखंड के पर्यटन उद्योग से हिमाचल की तरह अर्थव्यवस्था मजबूत हो सकती थी या फिल्म निर्माण जैसे कार्यों से एक बड़े रोजगार के अवसर पैदा हो सकते थे जो छत्तीसगढ़ या मध्यप्रदेश चले जा रहे हैं क्योंकि समय किसी की प्रतीक्षा नहीं करता! कम पढ़े लिखे ग्रामीण आज भी मौसमी पलायन कर रहे हैं और ज्यादा पढ़े लिखे स्थायी। सभी को शिकायत सरकारों से है पर अपने कर्तव्यों या दायित्व की बात भी जरुरी है। राज्य की शैक्षिक संस्थाओं से लेकर रोजगार देने वाले छोटे- बड़े उद्योग धंधे या व्यापार जगत को सहयोग और सुरक्षा देकर हम भी विकसित राज्यों की श्रेणी में खड़े हो सकते हैं।

गागर में सागर

प्रदेश कांग्रेस ने मनाई पंडित नेहरू की जयंती

रांची। प्रदेश कांग्रेस ने मंगलवार को देश के प्रथम प्रधानमंत्री पंडित जवाहर लाल नेहरू की जयंती रांची के कांग्रेस भवन में मनाई। कांग्रेस नेताओं ने नेहरू की तस्वीर पर माल्यार्पण कर श्रद्धासुमन अर्पित किए। जयंती समारोह में कांग्रेस के महासचिव और प्रवक्ता राकेश सिन्हा ने कहा कि पंडित जवाहर लाल नेहरू ने पूरे विश्व में भारत को अग्रिम पंक्ति में खड़ा करने में महत्वपूर्ण भूमिका निभाई। आज हम उनके इस योगदान को कभी भुला नहीं सकते। पंडित जवाहर लाल नेहरू को देश के गरीबों से प्रेम था, बच्चों से प्रेम था और सबसे बड़ी बात यह थी कि वो हमेशा देश के विकास के प्रति चिंतित रहते थे। इसी मनोभाव ने उन्हें महानता की उपाधि दी। वक्ताओं कहा कि पंडित जवाहर लाल नेहरू न सिर्फ भारत के प्रधानमंत्री थे, बल्कि वे आधुनिक भारत के निमार्ता थे। उनके पदचिन्हों पर चलकर ही हम उन्हें सच्ची श्रद्धांजलि अर्पित कर सकते हैं। उन्होंने कहा कि आज हम एक ऐसे व्यक्ति का जन्म दिवस मना रहें हैं जो कि पूरे हिन्दुस्तान में खास करके सृजन के क्षेत्र में क्रमबद्धता के साथ कार्य किया तथा बोकारो एवं एचईसी इन्हीं की देन है। श्रद्धासुमन अर्पित करने वालों में अमुल्य नीरज खलखो, डॉ एम. तौसीफ, राजेश सिन्हा सन्नी, नेली नाथन, सुरेन राम, केदार पासवान सहित अन्य नेता शामिल रहे।

आत्मदाह की धमकी देने वाले चार गिरफ्तार

रांची। प्रधानमंत्री नरेन्द्र मोदी दो दिवसीय दौरे पर मंगलवार को झारखंड आएंगे। उनके दौरे पर आदिवासी सेंगेल अभियान के चार कार्यकताओं ने धमकी दी थी कि यदि प्रधानमंत्री झारखंड यात्रा के दौरान आदिवासियों के लिए सरना कोड को मान्यता देने की घोषणा नहीं करते हैं, तो वे भगवान बिरसा मुंडा के गांव उलिहातू में आत्मदाह कर लेंगे। इन सभी को पुलिस ने गिरफ्तार कर लिया है। गिरफ्तार लोगों मोहन मार्डी, पृथ्वी मुर्मू, विक्रम हेंब्रम और कान्हूराम टुडू हैं। कान्हू राम टुडू पश्चिम सिंहभूम जिले के सोनुवा प्रखंड के निवासी है। विक्रम हेंब्रम और पृथ्वी मुर्मू पूर्वी सिंहभूम के बागबेड़ा जाटा झोपड़ी के तथा चंद्रमोहन मार्डी बोकारो के पेटरवार के निवासी हैं। पूर्व में दो युवाओं की घोषणा के बाद बागबेड़ा जाटाझोपड़ी के विक्रम हेम्ब्रम व पृथ्वी मुर्मू ने भी उलिहातू में जाकर आत्मदाह करने की धमकी दी थी। इन दोनों ने कहा था कि बिरसा मुंडा की जन्मस्थली में प्रधानमंत्री का स्वागत है लेकिन सरना धर्म कोड को मान्यता को पूरा होते देखना चाहते हैं। आदिवासी सेंगेल के प्रमुख पूर्व सांसद सालखन मुर्मू ने कहा कि 15 नवंबर को विभिन्न जिला मुख्यालयों पर सुबह 10 बजे से एक बजे तक सरना धर्म कोड और आदिवासी राष्ट्र बनाने की अपनी मांग के समर्थन में अनशन का उनका कार्यक्रम जारी रहेगा। सालखन और सुमित्रा मुर्मू जमशेदपुर के साकची गोलचक्कर पर अनशन और धरना-प्रदर्शन करेंगे। उन्होंने उम्मीद जताई कि प्रधानमंत्री जब झारखंड की धरती पर आयेंगे तो उन्हें सरना धर्म कोड की सौगात देकर जायेंगे।

वेंचर स्किल अंडर 14 क्रिकेट प्रतियोगिता का हुआ उद्घाटन

रांची। जिला क्रिकेट संघ (आरडीसीए) द्वारा आयोजित वेंचर स्किल अंडर 14 क्रिकेट प्रतियोगिता का उद्धघाटन मंगलवार को धुर्वा गोलचक्कर मैदान में आरडीसीए के कार्यकारी अध्यक्ष राजू शर्मा एवम संघ के सचिव शैलेंद्र कुमार के द्वारा दोनों टीमों के खिलाड़ियों से परिचय प्राप्त कर किया गया। प्रतियोगिता का उद्घाटन मुकाबला बूटी क्रिकेट एकेडमी और फ्यूचर क्रिकेट एकेडमी के बीच खेला गया। जिसमें बूटी क्रिकेट एकेडमी ने जीत से प्रतियोगिता की शुरूआत की। उद्घाटन समारोह में जिला क्रिकेट संघ के कोषाध्यक्ष सौमित्रो पटनायक, कार्यकारी सदस्य मुज्जफर अली,मुन्ना, सहायक सचिव सुनील पाल, शंभू सिन्हा और मुक्तेश सिंह मौजूद थे।

रांची में आयोजित 67वीं राष्ट्रीय स्कूल खेल प्रतियोगिता का शिड्यूल जारी

रांची। 67वीं राष्ट्रीय स्कूल खेल 2023 के तहत स्कूल गेम्स फेडरेशन ऑफ इंडिया (एसजीएफआई) 29 खेलों का आयोजन कर रहा है। 29 में से छह खेलों (फुटबॉल, खो खो, कबड्डी, वूशु, स्केटिंग और साइक्लिंग) की मेजबानी झारखंड को मिली है। रांची में आयोजित इस प्रतियोगिता का शिड्यूल भी जारी कर दिया गया है। प्रतियोगिता का आयोजन 19 दिसंबर से 12 फरवरी तक किया जाना है। राज्य कार्यक्रम पदाधिकारी धीरेन ए सोरेंग ने शिक्षा परियोजना परिषद में प्रेस वार्ता कर इसकी जानकारी दी। बता दें कि झारखंड स्कूली शिक्षा विभाग और शिक्षा परियोजना परिषद के तत्वाधान में झारखंड में प्रतियोगिता आयोजित की जायेगी। इसमें विभिन्न खेल संघों की मदद ली जायेगी।

जनजातियों के सशक्तिकरण के लिए 9 साल में हुए कई प्रयास

रांची। भगवान बिरसा मुंडा की जयंती पर देशभर में जनजातीय गौरव दिवस मनाया जा रहा है। जनजातियों के विकास के लिए झारखंड समेत देशभर में क्या-क्या हुआ। सरकार की कितनी योजनाएं आदिवासी समुदाय तक पहुंची। जनजातियों के शिक्षा, रोजगार, स्वास्थ्य जैसी मुलभूत जरूरतों को पूरा करने के लिए क्या प्रयास हुए और उन्हें आत्मनिर्भर बनाने के लिए सरकार ने क्या-क्या हुए इन सब चीजों की चर्चा हो रही है। प्रधानमंत्री नरेंद्र मोदी ने अपनी सरकार के 9 साल के कार्यकाल में जनजातियों के सशक्तिकरण के लिए क्या-क्या किया यह भी जानना जरूरी है। जनजातीय विकास के लिए मोदी सरकार में वार्षिक बजट में बढ़ोतरी की गई है। 2013-14 में जहां 4295।94 करोड़ बजट था, वह 2023-24 में बढ़कर 12461।88 करोड़ रुपये हो गया।

छठ के बाद हो सकता है डेट का एलान, काउंसिल चुनाव फिलहाल टलने के आसार

रांची। रांची जिला बार एसोसिएशन की नयी कमिटी के चुनाव की डेट की घोषण जल्द हो सकती है। इसकी तैयारियां शुरू कर दी गई हैं। आरडीबीए की वर्तमान कमिटी का कार्यकाल पूरा होने के बाद काउंसिल ने अध्यक्ष,महासचिव और कोषाध्यक्ष की तीन सदस्यीय एडहॉक कमिटी का गठन कर दिया है। उम्मीद की जा रही है कि यह कमिटी छठ पूजा के बाद जीबी की बैठक करेगी और बैठक में चुनाव की संभावित तिथि का एलान किया जाएगा। जानकारी के मुताबिक, चुनाव की तैयारियों को अब अंतिम रूप देने की दिशा में कदम उठाया जा रहा है। चुनाव संपन्न कराने के लिए वोटर लिस्ट फाइनल कर भेजने समेत प्रक्रिया के संचालन के लिए आम सभा से तीन सदस्यों का नाम काउंसिल को भेजना है। इन नामों पर सहमति बनने के बाद काउंसिल चुनाव से सबंधित पूरी प्रक्रिया की जिम्मेदारी आम सभा के द्वारा चुने गए लोगों की होगी। इस वर्ष होने वाला बार चुनाव के दिलचस्प होने की उम्मीद की जा रही है। क्योंकि कई चर्चित चेहरे बार चुनाव में ताल ठोंकते नजर आएंगे तो दूसरी तरफ वर्तमान कमिटी के कई पदाधिकारी और कार्यकारिणी सदस्य अपनी कुर्सी बचाने के लिए चुनावी रण में किस्मत आजमाते दिखेंगे।

डायबिटीज को कंट्रोल रखने के लिए सही दिनचर्या और योगासन जरूरी : डॉक्टर यूएस वर्मा

रांची। बिरसा कृषि विश्वविद्यालय के मुख्य चिकित्सक पदाधिकारी सह यूएस पॉलीक्लिनिक के निदेशक डॉक्टर यूएस वर्मा ने मंगलवार को क्लीनिक में 109 मरीजों का निःशुल्क जांच कर निःशुल्क औषधियां दी। डॉक्टर वर्मा ने कहा कि 14 नवंबर को हर वर्ष वर्ल्ड डायबिटीज डे पर लोगों में जागरुकता पैदा की जाती है कि डायबिटीज रोग से कैसे बचा जाए और हो जाने पर इसका समुचित इलाज कैसे किया जाए। उन्होंने कहा कि मधुमेह रोग एक ऐसी बीमारी है, जिसमें रक्त के अंदर चीनी की मात्रा निर्धारित मापदंड से अधिक पाया जाता है। डायबिटीज एक अत्यंत गंभीर मेटाबोलिक डिजीज है, जो अनेक रोगों को आमंत्रित करता है।

पांच दिवसीय दीपावली महापर्व श्री श्याम मंदिर में धूमधाम से हुआ संपन्न

भक्तों ने दीप जलाकर सुख व शांति की कामना की

नवीन मेल संवाददाता। रांची

हरमू रोड स्थित श्री श्याम मंदिर में दीपावली पर्व बड़े ही धूमधाम से मनाया गया। दीपावली के दिन विशेष श्रृंगार एवं सजावट करके कोलकाता के कारीगरों ने मंदिर परिसर को सजाया। खाटूधाम के परंपरा अनुसार दीपावली के दिन श्री श्याम बाबा के मुख्य मंड में भक्तों ने दीप जलाकर अपने परिवार के लिए कुशल मंगल की कामना करके अपने परिवार की खुशहाली मांगी। मंदिर प्रांगण में ही श्याम भक्तों के लिए घी के दीपक की व्यवस्था की गई थी। दीपावली के विशेष श्रृंगार के लिए बेंगलुरु कोलकाता एवं बंगाल के विभिन्न क्षेत्रों से विशेष तरह के फूल मंगाए गए थे। दीपावली पर्व पर मंदिर बनने के बाद पहली बार बाबा श्याम बालाजी महाराज एवं शिव परिवार के मुख्य मंड की सम्पूर्ण सजावट फूलों से की गई थी। बाबा श्याम को बंगलोर के ग्रीन येलो व्हाइट रेड पर्पल ब्लू के ऑर्किड फूलों से सजाया गया था। खाटूनरेश का महास्नान अनुष्ठान करके केशर चंदन तिलक श्रृंगार करके बाबा श्याम को विषेश रूह से मसाज करके बाबा श्याम को नवीन पोशाक बागा पहनाया गया। गोधूली बेला में मंदिर के पट खोले गए। अपने इष्ट देव के दर्शन करने के लिए भक्तों की अपार भीड़ मंदिर परिसर में थी। सर्वप्रथम रामगोपाल साबू एवं उनकी धर्मपत्नी विजयश्री साबू पुत्र अश्विनी साबू पुत्रवधू आकांक्षा मित्तल साबू ने बाबा श्याम के मुख्य मंड में चांदी के दीप जलाकर बाबा श्याम की विशेष पूजा अर्चना की तत्पश्चात भक्तों ने एक-एक कर बाबा श्याम के दरबार में दीप जलाकर अपने और अपने परिवार के लिए कुशल मंगल की कामना की। ज्ञातव्य है कि खाटूधाम के परंपरा अनुसार रांची हरमू रोड स्थित श्री श्याम मंदिर में भी वर्ष में एक बार सभी भक्तों को मुख्य मंड तक जाकर बाबा के आगे दीप जलाकर हाजिरी लगाने का मौका मिलता है। सभी भक्तों के बीच घी लड्डू के प्रसाद का वितरण किया गया। दीपोत्सव में मुख्य रूप से मंडल अध्यक्ष सुरेश सरावगी, महामंत्री विश्वनाथ नारसरिया, श्रवण ढानढनिया, श्याम सुन्दर शर्मा, गौरव अग्रवाल मोनू, पंकज गाड़ोदिया, अनिल नारनोली, राजीव रंजन मित्तल, अन्नपूर्णा सरावगी, अमित सरावगी, संजय सराफ, कौशल चौधरी, ललीत पोद्दार, रौनक पोद्दार, अरविंद सोमानी किशन शर्मा सोमेश गोयल आशुतोष खेतान सहित अन्य ने बाबा श्याम के दरबार में हाजिरी लगाई।

गोवर्धन पूजा के शुभ अवसर पर मंडल के मंत्री श्याम सुंदर शर्मा ने दीप प्रज्ज्वलित किया।

76 वां श्री सुंदरकांड श्री हनुमान चालीसा पाठ

रांची। जो यह पढ़े हनुमान चालीसा हुए सिद्धि साखी गौरीसा तुलसीदास सदा हरि चेरा कीजै नाथ हृदय महु डेरा के सुरताल से हरमू रोड का श्री श्याम मंदिर गूंज रहा था। अवसर था 76 वा श्री सुंदरकांड श्री हनुमान चालीसा के संगीतमय पाठ का। श्री श्याम मित्र मंडल के द्वारा हरमू रोड के श्री श्याम मंदिर में प्रत्येक मंगलवार को होने वाला 76 वा कार्यक्रम आज धूमधाम से संपन्न हुआ। सुनील मोदी आशा मोदी बलराम मोदी शिखा मोदी ने हनुमान जी महाराज की दिव्य अखंड पावन ज्योति प्रज्ज्वलित करके केसरिया पेड़ा गुड़ चना संतरा फल का प्रसाद अर्पित कर परिवार के लिए खुशहाली की प्रार्थना की। मंडल के उपमंत्री अनिल नारनोली ने पूजन अनुष्ठान विधिवत संपन्न करवाया। श्रवण ढानढनिया ने चना प्रसाद की सेवा मनीष मित्तल राजेंद्र अग्रवाल (मंगल) एवम मंजू चौधरी ने गिरीगोला सेवा निवेदित की। सुनील मोदी ने रामचरितमानस ग्रंथ व पाठ वाचको का चंदन वंदन किया। श्री गणेश वंदना करके हनुमान चालीसा का पाठ किया गया । पाठ वाचक मनीष सारस्वत ओम शर्मा ने अपने सहयोगियों के साथ ढोलक डफली झांझ करताल के सुरताल के साथ श्री सुंदरकांड का पाठ प्रारंभ किया। मंदिर परिसर में उपस्थित सैकड़ो भक्तों ने भक्ति भाव से सामूहिक रूप से पाठ किया। पाठ के मध्य में भजनों का गायन भी किया गया।

अधिवक्ता व कांग्रेसी नेता के बीच हुई मारपीट

रांची। रांची सिविल कोर्ट की अधिवक्ता सह जिला बार एसोसिएशन की निर्वाचित सदस्य ज्योति आनंद और युवा कांग्रेस नेत्री निशा भगत पर जानलेवा हमला हुआ है। इस हमले में उन्हें और उनकी साथियों को गंभीर चोटें लगी हैं। दरअसल, अधिवक्ता ज्योति आनंद उनकी मित्र और युवा कांग्रेस की नेत्री निशा भगत खूंटी जिले के सिलदा इलाके में अपने फार्म हाउस पर एक निजी कार्यक्रम में पहुंची थीं। उनके फार्म हाउस पहुंचते ही सिलदा के कैसर अली और उसके बेटे फिरदौस अली समेत 10-12 लोग हथियार के साथ वहां पहुंचे और उनके साथ मारपीट शुरू कर दी। इस घटना में ज्योति को अंदरूनी चोटें लगी हैं,और निशा भगत का हाथ फ्रेक्चर हो गया है। निशा भगत युवा कांग्रेस की प्रदेश उपाध्यक्ष हैं। फिलहाल दोनों का खूंटी के सरकारी अस्पताल में मेडिकल जांच करवाया गया है। इससे पहले भी कैसर अली और उसके बेटे फिरदौस अली अधिवक्ता ज्योति आनंद को धमकी दे चुके हैं।

कब्रिस्तान से गुजर रहे बाईपास सड़क निर्माण में कार्य हो रहा बाधित : विहिप

रांची। विश्व हिन्दू परिषद के प्रांत मंत्री डॉ बिरेंद्र साहू ने कहा कि कब्रिस्तान से गुजर रही गढ़वा बाईपास सड़क निर्माण कार्य बहुत दिनों से बाधित है। झारखंड सरकार कब्रिस्तान को जल्द हटाये। साहू मंगलवार को प्रांत कार्यालय हरमू रोड स्थित शक्ति आश्रम में संवाददाता सम्मेलन में बोल रहे थे। उन्होंने कहा कि झारखंड के गढ़वा जिला के अचला नवाडीह गांव के खाता संख्या - 114, प्लॉट संख्या - 139, रकबा - 0.69 एकड़ में अवैध कब्रिस्तान से गुजर रही सड़क का 100 मीटर कार्य बाधित हैं। रेहला झ गढ़वा राष्ट्रीय राजमार्ग लगभग 23 किलोमीटर लंबी है, जो गढ़वा शहर का बाईपास है, इस बाईपास का कार्य लगभग पूर्ण कर लिया गया है। परियोजना गढ़वा जिले के अचला नावाडीह गांव से मौजूद अवैध कब्रिस्तान से होकर गुजर रहा है।

प्रधानमंत्री के दौरे पर रिम्स अलर्ट, आईसीयू-बी में बेड रिजर्व

रांची। जनजातीय गौरव दिवस पर प्रधानमंत्री नरेन्द्र मोदी दो दिवसीय दौरे पर मंगलवार शाम रांची आएंगे। इसके मद्देनजर रिम्स अलर्ट मोड में है। ट्रॉमा सेंटर एंड सेंट्रल इमरजेंसी के तीसरे तल्ले में स्थित आईसीयू-बी में मेडिकल इमरजेंसी को लेकर बेड तैयार किया गया है। साथ ही सुरक्षा के दृष्टिकोण से मेटल डिटेक्टर से लैस प्रशासनिक अधिकारियों की टीम ने बेड व पूरे कमरे की गहनता से जांच की।

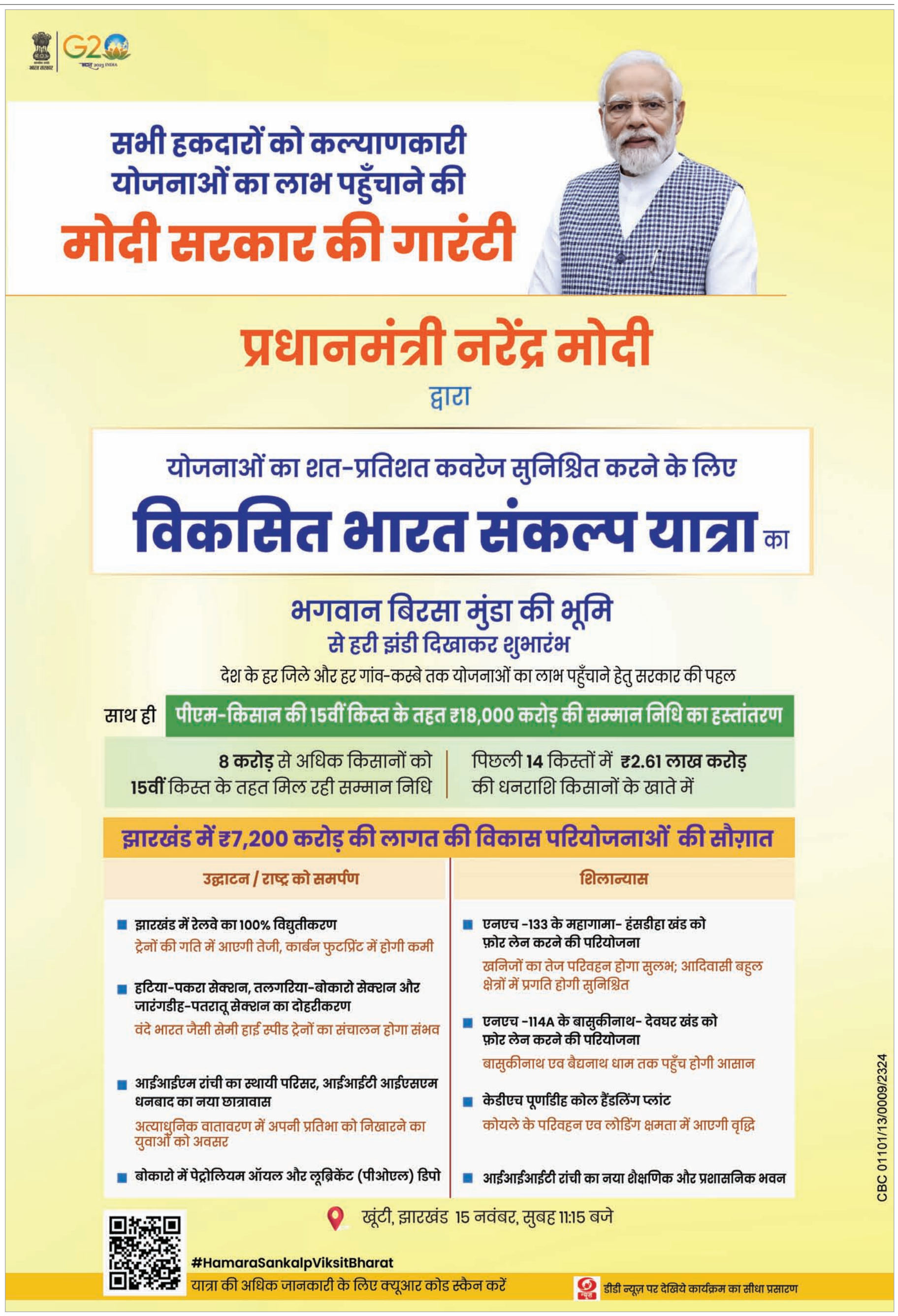

गागर में सागर

एआरडी स्कूल में मनाया गया बाल दिवस

गढ़वा। अवधेराज देवी ट्रस्ट द्वारा संचालित एआरडी पब्लिक स्कूल में बड़े ही धूमधाम से बाल दिवस मनाया गया। कार्यक्रम का शुभारंभ विद्यालय के निदेशक पीके दुबे व प्राचार्या आणिमा पांडेय के द्वारा संयुक्त रूप से किया गया। बच्चों को संबोधित करते हुए निदेशक पीके दूबे ने कहा कि देश के प्रथम प्रधानमंत्री पंडित जवाहर लाल नेहरू बच्चों से अगाध प्रेम करते थे। इसलिए हम उनके जन्मदिन को आज बाल दिवस के रूप मे मना रहे हैं। उन्होंने कहा कि उनका जन्मदिन मनाना तभी सफल होगा जब बच्चे पढ़ लिखकर कुछ अच्छा करेंगे। क्योंकि उन्होंने अपना जन्मदिन बच्चों के नाम समर्पित किया है। वहीं प्राचार्या आणिमा पांडेय ने बताया कि विद्यालय में स्कूली बच्चों के बीच पेंटिंग व भाषण प्रतियोगिताएं कराई गईं, जिसमें कक्षा प्रथम से दसवीं तक के छात्रों ने भाग लिया। भाषण प्रतियोगिता में कक्षा नौवीं के कहक्शा नूरी ने प्रथम स्थान प्राप्त किया, जबकि कक्षा चतुर्थ के दिव्यम राज द्वितीय व कक्षा नौवीं के ही चंदन कुमार रवि ने तृतीय स्थान प्राप्त किया। वहीं कक्षा तृतीय के साक्षी पाल को सांत्वना स्थान से ही संतोष करना पड़ा। पेंटिंग प्रतियोगिता में कक्षा नौवीं के इंजमाम अंसारी प्रथम, अमित कुमार द्वितीय तथा संध्या कुमारी ने तृतीय स्थान प्राप्त किया। वहीं कक्षा नौवीं के सब्बा खातून व कक्षा पांचवीं के दीक्षा रानी को संयुक्त रूप से सांत्वना स्थान प्राप्त हुआ। उन्होंने बताया कि सभी सफल प्रतिभागियों को कल झारखंड स्थापना दिवस पर विद्यालय प्रबंधन द्वारा मेडल, प्रशस्ती पत्र व स्टडी मैटेरियल देकर सम्मानित किया जाएगा।

बाल दिवस कार्यक्रम का हुआ आयोजन

डंडई। ज्ञान गंगा ब्याहुत विकास फाऊंडेशन ट्रस्ट द्वारा संचालित डंडई के आरजीएसएम पब्लिक स्कूल में मंगलवार को धूमधाम के साथ बाल दिवस कार्यक्रम का आयोजन किया गया। कार्यक्रम का शुभारंभ विद्यालय के प्राचार्य सुमंत लाल शिक्षक मुन्नाराम के साथ-साथ अन्य शिक्षकों ने भी संयुक्त रूप से पंडित जवाहरलाल नेहरू के तस्वीर पर पुष्प अर्पित कर किया। उसके बाद शिक्षकों के द्वारा विद्यालय में अध्यनरत छात्र छात्राओं को रंग-बिरंग के कलम और कॉपी भेंट कर उन्हें सम्मानित किया गया।

कार्यक्रम को सफल बनाने का निर्देश

भवनाथपुर। सामुदायिक स्वास्थ्य केंद्र भवनाथपुर में प्रखंड लेखा प्रबंध प्रदीप कुमार पाठक की अध्यक्षता में मासिक समीक्षात्मक बैठक की गई। इसमें मलेरिया, टीवी, आरबीएसके, कुपोषण, इत्यादि पर चर्चा की गई। बैठक में 15 नवंबर से 29 दिसंबर तक चलने वाले आपकी योजना, आपकी सरकार, आपके द्वार कार्यक्रम को सफल बनाने के लिए सभी कर्मचारियों को निर्देश दिया गया। 15 नवंबर से 21 नवंबर तक नवजात शिशु सप्ताह कार्यक्रम चलेगा, जिसमें सहिया के द्वारा नियमित गृह भ्रमण करके नवजात बच्चों का फॉलोअप किया जाएगा। जो बीमार बच्चे होंगे उन्हें एसएनसीयू या एनबीएसयू में भेजा जाएगा। बैठक में डॉ अभिषेक विश्वास, प्रदीप कुमार पाठक, अनूप कुमार, अरुण लकड़ा, मनोज पाठक, धर्मजीत राम, वायलेट इक्का, गुप्तेश्वर प्रसाद डब्लूएचओ मॉनिटर मंगल मिश्रा सहित सभी कर्मचारी उपस्थित थे।

सड़क दुर्घटना में घायल व्यक्ति की मौत

भवनाथपुर। सिंदुरिया निवासी लालमुनि साह की सड़क दुर्घटना में मौत हो गई। मंगलवार को दुल्हर नदी में उनका दाह संस्कार किया गया। इसमें अरसली उतरी मुखिया प्रतिनिधि तसवीन अंसारी, केतार ताली मुखिया मूंगा साह सहित ग्रामीण शरीक हुए। मृतक की अर्थी को तीनों पुत्रियों के कंधा देते ही माहौल गमगीन हो गया। मृतक घर का इकलौता कमाऊं व्यक्ति था। वह अपने पीछे तीन कुंवारी लड़की व एक पुत्र छोड़ गये हैं। रविवार की देर शाम दुल्हर पुल के आगे एक बाइक व लूना की भिड़ंत में तीन लोग गंभीर रूप से घायल हो गए थे। इसमें सबसे ज्यादा गंभीर रूप से घायल लालमुनि गुप्ता की रांची रिम्स पहुंचते ही मौत हो गई थी।

सीएचसी में एक्सरे मशीन का शुभारंभ करने को जिपस रंजनी ने लिखा पत्र

भवनाथपुर। जिप सदस्य शर्मा रंजनी ने भवनाथपुर सीएचसी में डिजिटल एक्सरे मशीन का शुभारंभ करने के लिए सिविल सर्जन और जिप अध्यक्ष शांति देवी को पत्र लिखा है। पत्र में बताया गया है कि भवनाथपुर सामुदायिक स्वास्थ्य केंद्र में उसके प्रयास से विभाग द्वारा डिजिटल एक्सरे मशीन उपलब्ध कराई गई है, जिसका शुभारंभ करना जनहित में आवश्यक है। रजनी ने पत्र के माध्यम से तिथि तय करते हुए प्रचार प्रसार कर डिजिटल एक्सरे मशीन का शुभारंभ करने का आग्रह किया है।

भवनाथपुर प्रखंड में छठ की तैयारी तेज

भवनाथपुर। प्रखंड क्षेत्र में छठ महापर्व की तैयारी जोर-शोर से चल रही है। वहीं बीडीओ नंदजी राम व थाना प्रभारी रामेस्वर उपाध्याय की ओर से भी सभी छठ घाटों की सफाई व सुरक्षा व्यवस्था का निरीक्षण किया जा रहा है। मंगलवार को पैंथर क्लब टाउनशिप द्वारा छठ पूजा मनाने का निर्णय लिया गया, जिसमें सिंदुरिया नदी पर छठ घाट की साफ सफाई करवाई गई। इसमें अध्यक्ष धीरेंद्र कुमार, उपाध्यक्ष पंकज सिंह, सचिव सुबोध कांत पाठक एवं कोषाध्यक्ष रोशन राणा एवं सदस्य सत्यम पांडेय, अमित भूषण अजीत गुप्ता, आशीर्वाद सिंह हीरालाल यादव सत्येंद्र कुमार, मुकेश वर्मा शामिल थे।

गढ़वा जिला मुख्यालय से 65 किमी की दूरी पर अवस्थित केतार प्रखंड के मुकुंदपुर में 1956 में बना था सूर्य मंदिर

छठ के लिए प्रसिद्ध है नारायण वन, हर वर्ष आते हैं हजारों श्रद्धालु

बिट्टू सिंह। केतार

गढ़वा जिला मुख्यालय से 65 किलोमीटर की दूरी पर अवस्थित केतार प्रखंड का मुकुंदपुर गांव का नारायण वन सैकड़ों वर्ष से छठ महापर्व के लिए प्रसिद्ध है। इसकी ख्याति आसपास के क्षेत्रों में भी है। यहां प्रतिवर्ष हजारों छठ व्रती आती हैं। इसके कारण नारायण वन तीन दिनों तक श्रद्धालुओं से गुलजार रहता है। यहां पर झारखंड, मध्य प्रदेश, छत्तीसगढ़ और बिहार के कई स्थानों से श्रद्धालु वाहन से पहुंचते हैं और छठ व्रत के दिन पूरी रात नारायण वन स्थिति जंगल में बने विशालकाय मंदिर के समीप अस्थाई कुटी बनाकर भगवान सूर्य की पूजा अर्चना करते हैं। साथ ही मंदिर के समीप स्थित जलकुंड में स्नान कर अस्ताचलगामी सूर्य को अर्घ्य अर्पित करते हैं। मान्यता है कि यहां पर विधि- विधान से छठ व्रत करने पर मनोवांछित फल की प्राप्ति होती है।

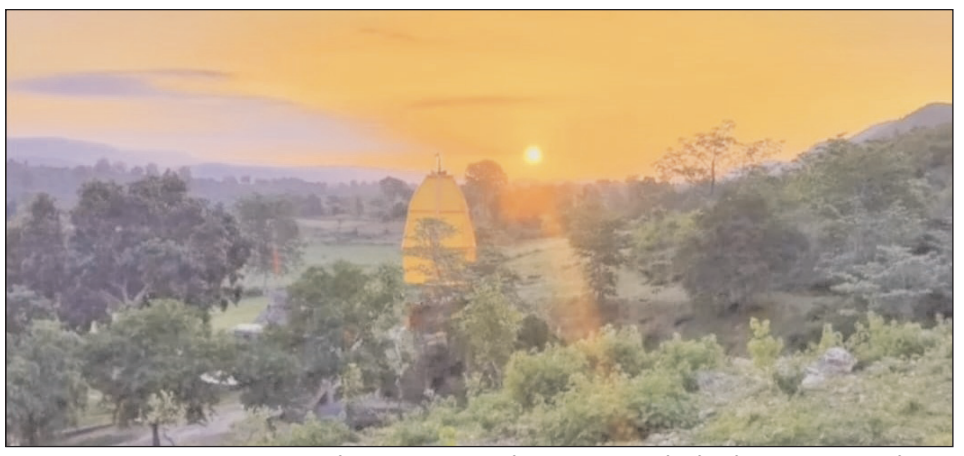

खुदाई में मिली थी भगवान सूर्य की मूर्ति : जानकारों द्वारा बताया जाता है कि मुकुंदपुर गांव का नारायण वन सैकड़ों वर्ष पूर्व भूतगढ़वा के नाम से जाना जाता था। बताया जाता है कि पहाड़ों की तलहटी के बीच छोटे से झील के समीप कृष्णानंद ब्रह्मचारी को उक्त स्थान पर भगवान सूर्य की मूर्ति दबे होने का स्वप्न आया था। इसके बाद भूतगढ़वा जाकर ग्रामीणों ने उक्त स्थल की खुदाई की थी, जहां जमीन के नीचे से सूर्य की आकृति उकेरी मूर्ति पायी गयी। तत्पश्चात ग्रामीणों के सहयोग से उक्त स्थान पर छोटा सा मंदिर बनाकर वर्ष 1956 में मूर्ति की स्थापना कराई गई थी। प्रखंड में एकलौता सूर्य मंदिर होने के कारण आसपास के गांवों के लोग उक्त स्थल पर पूजा अर्चना करने लगे। धीरे- धीरे छठ व्रतियों की भीड़ बढ़ने लगी। परिणामस्वरूप प्रकृति की गोद में बसे भूतगढ़वा स्थान, जो कभी सुनसान और डरावना लगता था, अब नारायण वन के नाम से जाना जाता है। ऐसी मान्यता है कि यहां छठ व्रत करने से पुत्र रत्न की प्राप्ति होती है। पिछले कई वर्षों से छठ महापर्व के दिन यहां गर्भवती महिलाओं का प्रसव होता है, जिसके कारण प्रशासन द्वारा यहां पर पहले से ही मेडिकल टीम की व्यवस्था की जाती है। फिलहाल मंदिर कमेटी द्वारा यहां पर 51 फीट नीचे गुंबदनुमा रथ के आकार का भगवान सूर्य के मंदिर का निर्माण कमेटी द्वारा कराया गया है। भगवान सूर्य की मूर्ति विलोपित कर 3.6 फीट ऊंची प्रतिमा स्थापित की गयी है।

छठ व्रतियों के लिए पूरी व्यवस्था : मुकुंदपुर के नारायण वन में छठ व्रतियों के लिए मंदिर विकास समिति की ओर से एक सप्ताह पूर्व से ही साफ-सफाई की जा रही है। यहां नारायण वन को सजाने के लिए सभी तरह की व्यवस्था की जा रही है। आकर्षक डेकोरेशन, लाइटिंग व्यवस्था, नियंत्रण कक्ष, वाहन पार्किंग, पेयजल, स्नान के लिए झारना, टैंकर की व्यवस्था की जा रही है। जिला प्रशासन, पुलिस बल, चिकित्सक टीम व विधि व्यवस्था चुस्त दुरुस्त रहती है।

रेलवे कंस्ट्रक्शन साइट पर अपराधियों ने की फायरिंग

बाल-बाल बचे ड्राइवर-खलासी, अमन साव गिरोह के मयंक सिंह ने ली जिम्मेदारी

नवीन मेल संवाददाता। बालूमाथ

टोरी शिवपुरी थर्ड लाइन का निर्माण करा रही साईं कृपा टेलीकॉम एंड कंस्ट्रक्शन कंपनी के साइट पर अपराधियों ने गोलीबारी की। घटना मंगलवार शाम 4:15 की बताई जा रही है। अमन साहू गिरोह के मयंक सिंह ने इस घटना की जिम्मेदारी ली है। कंपनी के एमडी के व्हाट्सएप पर धमकी भरे संदेश में बताया है कि यह कान का पर्दा खोलने के लिए है। सेटलमेंट नहीं करने पर लाश गिराने की धमकी दी है। संदेश में कहा कि पांकी, चतरा, हजारीबाग, रामगढ़ जिले में जो कोई भी काम कर रहा है मुझ मयंक सिंह से सेटलमेंट करे उसके बाद ही काम करे वरना अंजाम भुगतने के लिए तैयार रहें।

बुकरू ओवरब्रिज के पास मिट्टी की कटाई चल रही थी। इसी दौरान एक बाइक पर सवार होकर तीन हथियारबंद अपराधी आए और मिट्टी ले जा रहे हाईवे पर दो फायर करके जंगल के रास्ते अन्यत्र भाग निकले। अपराधियों की गोली गाड़ी पर बैठे ड्राइवर व खलासी के पास से निकल गई वहीं गाड़ी का शीशा टूट गया। पुलिस सूचना मिलते ही घटनास्थल पर पहुंच मौके वारदात से दो खोखा बरामद की गई एवं अपराधियों की धरपकड़ के लिए छापामारी की जा रही है। इधर साई कृपा टेलीकॉम एंड कंस्ट्रक्शन कंपनी के एमडी सह भाजपा नेता कृपा शंकर सिंह ने बताया कि कुछ आपराधिक तत्व लेवी के उद्देश्य से निरंतर फोन कर धमकी दे रहे हैं। रंगदारी नहीं मिलने पर मुझे व मेरे परिवार जनों को नुकसान पहुंचाने की बात कही जा रही है। जब से टोरी शिवपुरी थर्ड लाइन रेलवे निर्माण कार्य शुरू किया है तब से निरंतर अमन साव गिरोह के मयंक सिंह द्वारा रंगदारी मांगी जा रही है एवं जान से मारने की धमकी दी जा रही है। पुलिस कंप्लेंट करने पर भी धमकी दी जा रही है। बता दें कि कंपनी के निर्माण साइट पर फरवरी 2022 में भी इस तरह की घटना हो चुकी है। इस घटना के बाद से निर्माण कार्य में लगे मजदूरों में दहशत व्याप्त है।

सोहराय के बाद लोग छठ महापर्व की तैयारी में जुटे

बालूमाथ। प्रखंड में सोहराय पर्व खत्म होते ही लोग आस्था का महाप्रभु छठ की तैयारी में जुट गए हैं। जर्री छठ घाट को राजद प्रखंड अध्यक्ष प्रीतलाल यादव सहित कई ग्रामीणों ने छठ घाट की सफाई की। जेसीबी से घाट बनाया गया। मौके पर दौरान सरयू यादव, कृष्ण यादव, नागेश्वर यादव, राजन यादव, मकरू साहू, रंजीत साहू, ईश्वर यादव, महादेव यादव, अशोक यादव, दिनेश यादव मौजूद रहे।

श्रमदान कर की छठ घाट की साफ-सफाई

सिमरिया। छठ पूजा को लेकर सिमरिया प्रखंड के सबानो गांव स्थित छठ घाट की साफ सफाई मंगलवार को मुखिया एवं ग्रामीणों ने श्रमदान की। जेसीबी से मानत नदी में गंदगी और झाड़ियों को साफ किया गया। सड़क को मरम्मत कर चलने लायक बनाया गया।

बाल दिवस पर बच्चों को कराया भ्रमण

लातेहार। चेतना इंटरनेशनल स्कूल में बाल दिवस के अवसर पर विद्यालय परिवार के तरफ से चंदनडीह स्थित स्वामी विवेकानंद पार्क का भ्रमण कराया गया। पार्क भ्रमण से लौटने के बाद विद्यालय परिसर में बच्चों और शिक्षकों के साथ विद्यालय में लंच विथ डायरेक्टर और प्रिंसिपल का आयोजन किया गया।

समारोह में बाल विवाह का विरोध करने वाली लड़कियां हुईं सम्मानित

नवीन मेल संवाददाता। चतरा

जिले में 'सुरक्षित बचपन खुशहाल जीवन' को लेकर चलाए गए अभियान का समापन मंगलवार को बाल दिवस पर उपायुक्त अबु इमरान के दिशा निर्देश पर बालिका सम्मान समारोह के साथ किया गया। विकास भवन के सभागार में आयोजित समारोह की अध्यक्षता उप विकास आयुक्त उत्कर्ष गुप्ता व संचालन जिला समाज कल्याण पदाधिकारी सुरजमणि कुमारी ने की। मौके पर बाल विवाह का विरोध कर बाल संरक्षण में भागीदारी निभाने वाली 18 वर्ष पूरी करने वाली गैर विवाहित लड़कियों व उनके माता पिता के साथ जेएसएलपीएस की जेंडर सीआरपी को डीडीसी री गुप्ता, डीएसडब्ल्यूओ श्रीमती कुमारी, सीडब्ल्यूसी अध्यक्ष धनंजय तिवारी, डीईओ दिनेश मिश्रा, डीपीएम जेएसएलपीएस अनिल डुंगडुंग, यूनिसेफ के प्रतिनिधि अंकित कुमार, सीडब्ल्यूसी सदस्य मुकेश पाण्डेय, श्वेता कुमारी व पिंकी कुमारी आदि ने संयुक्त रूप से प्रशस्ति पत्र व मेडल देकर सम्मानित किया। डीएसडबल्यूओ ने अभियान से संबंधित जानकारी देते हुवे बालिकाओं के लिए सरकार द्वारा चलाए जा रहे कार्यक्रमों की विस्तारपूर्वक जानकारी दी।

'बच्चों को अवश्य शिक्षित करें अभिभावक'

नवीन मेल संवाददाता। मेराल

पाराडाइज पब्लिक स्कूल मेराल के प्रांगण में मंगलवार को बाल दिवस के अवसर पर बाल मेला का आयोजन किया गया। कार्यक्रम का उद्घाटन प्रमुख दीपमाला कुमारी और मुखिया गौरी देवी निदेशक इंजीनियर इमाम ने संयुक्त रूप से किया। इस मौके पर निर्देशक इंजीनियर इमाम ने प्रमुख दीपमाला कुमारी व मुखिया गोरी देवी को बुके और शॉल देकर सम्मानित किया।

प्रखंड प्रमुख कुमारी ने बाल दिवस के अवसर पर संबोधित करते हुए कहा कि बच्चे कल के भविष्य हैं। उन्होंने कहा कि आप लोग भले ही कम खाएं लेकिन अपने अपने बच्चों को अवश्य शिक्षित करें। इससे गांव, समाज का विकास होगा। लोग अपने हक और अधिकार समझने लगेंगे। मुखिया गौरी देवी ने कहा कि लोगों को हमेशा संघर्ष करते रहना चाहिए, क्योंकि संघर्ष का फल मीठा होता है। इस मौके पर बाल मेला में बच्चों के द्वारा पानी पुरी, खिलौना, बादाम, अमरूद, चने का साग, श्रृंगार स्टोर, कॉपी-किताब, कोकोनट मिल्क आदि चीजों का के स्टॉल लगाये गये थे, जिसमें बच्चों को हौसला के लिए उनके इंस्टॉल से इटली चटनी, भेलपुरी, खिलौना कॉपी पेंसिल 8460 रुपए की बिक्री हुई। मौके पर विद्यालय के शिक्षक शिक्षिकाएं के साथ अभिभावकों में लालू कुमार भारती, गणेश राम, विजय राम, धर्मेंद्र कुमार, जुमराती अंसारी, सगुनी यादव, समीना खातून, रानी देवी आदि उपस्थित थे।

पूर्व मंत्री गिरिनाथ सिंह 15 हजार व्रतियों के बीच करेंगे छठ पूजा सामग्रियों का वितरण

नवीन मेल संवाददाता। गढ़वा

पूर्व मंत्री गिरिनाथ सिंह ने मंगलवार को अपने आवास पर छठ पूजा समाग्री का वितरण किया। इस मौके पर उन्होंने कहा कि गढ़वा रंका विधानसभा क्षेत्र में 15 हजार छठ व्रतियों के घर तक पूजा सामग्री उपलब्ध कराई जाएगी।

उन्होंने कहा कि पहले चरण में गढ़वा डंडा और मेराल प्रखंड की सभी छठ व्रतियों के लिए प्रसाद उनके घर तक भेजा गया है। इसके बाद रंका, चिनिया, रमकंडा की छठ व्रतियों के लिए प्रसाद उनके घर तक पहुंचाया जाएगा। उन्होंने बताया कि झारखंड, बिहार, यूपी में बड़ी तादाद में लोग छठ महापर्व करते हैं। गढ़वा दनरो नदी छठ घाट और सरस्वती नदी छठ घाट पर दूसरे प्रदेश को सभी लोग छठ करने यहां पहुंचे हैं। भाजपा नेता गिरेंद्र पांडेय, मुकेश निरंजन सिन्हा, सुभाष केशरी, गंगा प्रसाद अग्रवाल, महेंद्र सिंह, राज कुमार मदेसिय, सुरेश केशरी, सुरेश गुप्ता, बाबूल सिंह, अवध सिंह, लक्ष्मण पासवान, रामबदन यादव, रविंद्र सिंह, उपेंद्र चौधरी, जितेंद्र सिंह, सुनील चंद्रवंशी, भोला चंद्रवंशी उपस्थित थे।

ग्राम वन अधिकार समिति सदस्यों को वन पट्टा को लेकर किया गया जागरूक

नवीन मेल संवाददाता। श्री बंशीधर नगर

वन कार्यालय परिसर में मंगलवार को वन पट्टा देने को लेकर ग्राम वन अधिकार समिति के सदस्यों को जागरूक करने के उद्देश्य से बैठक आयोजित की गई। बैठक में प्रशिक्षु आईएफएस (भारतीय वन सेवा) ईबी अब्राहम ने वन पट्टा दिये जाने की जानकारी विस्तार से दी।

उन्होंने कहा कि वन पट्टा के हकदार लोगों के लिये समिति द्वारा प्रपत्र 5 में दिये गये सवालों का जबाब हां या ना में देना होता है। वन पट्टा के तहत सरकार द्वारा खेती करने के लिये जमीन वैसे लोगों को दिया जाता है, जो वर्षों से उक्त भूमि पर जोत कोड़ करते आ रहे हैं। वन पट्टा के तहत प्राप्त भूमि को बेचा नहीं जा सकता है। वन पट्टा के लिये एक से अधिक साक्ष्य प्रस्तुत करना होगा। उन्होंने कहा कि अगर आप वर्ष 2005 से पूर्व से वन भूमि पर जोत कोड़ कर रहे हैं और उक्त भूमि पर कोई दूसरा व्यक्ति दावा कर रहा है तो वैसी स्थिति में ग्राम सभा ही निर्णय लेगी। ग्राम सभा से पारित कर उसे अनुमंडल स्तरीय समिति के पास भेजा जाता है। उक्त समिति स्थल जांच कर रिपोर्ट करेगी। इसके बाद उसे जिला समिति के पास भेजा जाता है। साक्ष्य के आधार पर निर्णय लेकर योग्य व्यक्ति को वन पट्टा दिया जाता है। बैठक में क्षेत्रीय पदाधिकारी प्रमोद कुमार, प्रभारी वन पाल प्रमोद यादव, अर्पण कुमार, अजित कुमार, शशिकांत कुमार, आनंद कुमार, मुखिया शिविष्टयानी केरकट्टा, मनोज ठाकुर, राजकुमार राम, बिरेंद्र प्रसाद, राजेंद्र प्रसाद, जोखन पटेल, छोटेलाल, दुखहरण पासवान, श्री राम पासवान, शिवजन्म राम आदि उपस्थित थे।

पहल जनप्रतिनिधियों व सरकार के रवैये से निराश हो बना रहे दो किमी लंबी सड़क

ग्रामीणों ने श्रमदान से शुरू किया सड़क निर्माण

नवीन मेल संवाददाता। बरवाडीह

प्रखंड की मोरवाई पंचायत के आदिवासी बाहुल्य हीटली के ग्रामीणों ने जनप्रतिनिधियों एवं सरकार के उदासीन रवैये से निराश होकर दो किलोमीटर लंबी सड़क का श्रमदान एवं आपसी अंशदान से निर्माण कार्य शुरू किया।

जानकारी के अनुसार मंगलवार सुबह हीटली टोला के बाहर काम करने वाले कई सरकारी सेवक मजदूर, छात्र, ग्रामीण समेत सभी वर्ग के 50 से अधिक ग्रामीण ग्राम प्रधान जोसेफ सोरेन के नेतृत्व में हीटली के कोचेटोला से हीटली बस स्टैंड तक सड़क निर्माण कार्य में जुट गए। इस संबंध में ग्राम प्रधान जोसेफ सुरीन ने बताया कि गांव की इस सड़क के नहीं बनने के कारण हम सभी ग्रामीणों को काफी परेशानी का सामना करना पड़ता था। विशेष कर बरसात के दिनों में इस गांव का संपर्क कट जाता था। ऐसे में ग्रामीणों ने स्थानीय मुखिया, स्थानीय विधायक, समेत सभी जनप्रतिनिधियों एवं प्रखंड विकास पदाधिकारी को हस्ताक्षर युक्त आवेदनपत्र देकर कई बार सड़क बनाने की गुहार लगाई लेकिन सरकार का उदासीन रवैया बरकरार रहा। इसके बाद सभी ग्रामीणों ने एकजुट होकर आपसी संग्रह से सड़क निर्माण करने का निर्णय लिया है। हम सभी लोगों ने आपस में चावल, नकद राशि एवं अन्य सामग्री जमा की है, जिसमें हम सभी लोग श्रमदान कर मिट्टी भरावट व अन्य कार्य करेंगे, जबकि ढुलाई में लगे ट्रैक्टर को अंशदान से जमा किये गये पैसे से भुगतान किया जाएगा।

ग्राम प्रधान ने कहा कि सड़क निर्माण पूर्ण होने तक हम सभी ग्रामीण एकजुट होकर श्रमदान से सड़क निर्माण करेंगे। इसमें ग्राम प्रधान के अलावा ग्रामीण फिलिप तोपनो, फूलजेम्स कंदुलना, एंटोनो तोपनो, पोलूस सुरेंन, बर्थलोमी टॉपनो, जोणसेन सुरीन, अन्सिल तोपनो अर्पित सुरेंन, अंस्लेम सुरेन, विलसन सुरेन समेत काफी संख्या में लोग श्रमदान कर रहे थे।

ज्ञान की बात

जो व्यक्ति सही को सही और गलत को गलत कहने का हिम्मत रखता है वह संसार का सबसे श्रेष्ठ व्यक्ति हैं।

- अज्ञात

स्थापना दिवस व प्रदूषण

आज झारखंड स्थापना दिवस है। देश के प्रधानमंत्री नरेन्द्र मोदी ने इस मौके पर भगवान बिरसा की धरती को नमन किया। चारो तरफ सौगातों की बरसात है। हर तरफ चहल-पहल है। आम आदमी टुकुर-टुकुर कुछ निहार रहा है। उसके जेहन में कुछ सवाल हैं? क्या समस्याओं के आकाश में उसे कुछ मिला। राजनीतिक बूंदाबांदी के बीच अधिकार और कर्तव्य की पाठशाला में अपने महान सपूतों को याद किया गया। यह अच्छी बात है। उनके बताये मार्ग आज हम सब के संबल हैं। बावजूद हमारे आस-पास समस्याओं की लंबी श्रृंखला हैं। बहरहाल इन दिनों पर्वों का मौसम है। दशहरा और दीपावली की विदाई हो गई है। आस्था का महापर्व छठ हमारे दरवाजे पर दस्तक दे रहा है। ऐसे में एक बात शायद हम या हमारी सरकार भूल रही है कि प्रदूषण की वजह से लोगों का जीना मुश्किल हो गया है। देश की राजधानी दिल्ली हो या अपना राज्य झारखंड कोयला,पत्थर,व अन्य खनिजों के खनन तथा परिवहन के दौरान वातावरण में फैलने वाले धूल कणों के कारण लोग परेशान हैं। सुप्रीम कोर्ट ने हाल में इस पर चिन्ता जताई है। वहीं झारखंड हाई कोर्ट ने हाल में बढ़ते प्रदूषण पर गहरी चिन्ता जताई है। दुख की बात यह कि लाख चिन्ता के बाद भी दीपावली के मौके पर लोगों ने जमकर पटाखे चलाये और प्रदूषण फैलाये। दीपावली की अतिशबाजी के कारण पूरे राज्य में प्रदूषण का स्तर निर्धारित मानक से कई गुणा ज्यादा बढ़ गया है। ध्वनि प्रदूषण भी जमकर किया गया। हवा में लगातार बढ़ती कार्बन व जहरीली गैसों की मात्रा कितनी खतरनाक साबित हो सकती है,यह बताने की जरूरत नहीं है। अभी भी समय रहते हम सभी को सचेत हो जाने की जरूरत है। ताकि हमारा भविष्य सुरक्षित रह सके। यह काम सिर्फ सरकार पर छोड़ना उचित नहीं है। समाज के प्रबुद्ध वर्ग को इस मुहिम में शामिल होने की जरूरत है। खासकर कोई बड़े कार्यक्रम के दौरान इस विषय पर चर्चा होनी चाहिए। व्यक्ति की बुनियादी जरूरतों में स्वास्थ्य पर चर्चा अहम है। प्रदूषण की समस्या निपटारे के लिए जागरूक होना जरूरी है। प्रकृति प्रदत्त पर्यावरण की रक्षा से बहुत हद तक इस पर काबू पाया जा सकता है। संकल्पों के जंगल में पेड़ों की रक्षा हो। इसके लिए बनाये गये कायदे कानून को सख्ती से लागू किया जाये। कारण पेड़ और पौधे हमारे सहचर हैं। प्रदूषण को रोकने में ये मददगार होते हैं। बहरहाल प्रत्येक स्थापना दिवस के मौके पर ज्वलंत विषयों पर चर्चा होनी चाहिए। 23 वर्ष का हमारा झारखंड हो चुका है। इससे पूर्व एक -एक विषय को जमीन पर उतारा गया होता तो आज उसकी संख्या करीब दो दर्जन के आस-पास होती। प्रदूषण हमारे जीवन के साथ जुड़ा है। इसकी रोकथाम की दिशा में संकल्प लेने की जरूरत है। पर्व और त्योहार के मौके पर किसी तरह का प्रदूषण न फैले। इस बात की चिन्ता करने की आज के दिन जरूरत है। इसे गंभीरता से लेने की जरुरत है। इसके लिए सरकारी स्तर से प्रयास तो जरुरी है, लेकिन सामाजिक प्रयास को खारिज नहीं किया जा सकता। बहरहाल हमारा राज्य झारखण्ड अब युवा अवस्था की ओर अग्रसर है। संभावनाओं के जमीन पर उसे बधाई।

राजनीतिक बूंदाबांदी के बीच अधिकार और कर्तव्य की पाठशाला में अपने महान सपूतों को याद किया गया। यह अच्छी बात है। उनके बताये मार्ग आज हम सब के संबल हैं। बावजूद हमारे आस-पास समस्याओं की लंबी श्रृंखला हैं। बहरहाल इन दिनों पर्वों का मौसम है। दशहरा और दीपावली की विदाई हो गई है।

दुनिया में सबकी बहन हो यमुना जैसी

योगेश कुमार गोयल

आमतौर पर दीपावली के दो दिन बाद अर्थात कार्तिक शुक्ल द्वितीया को मनाये जाने वाले भाई दूज पर्व को 'यम द्वितीया' व 'भ्रातृ द्वितीया' के नाम से भी जाना जाता है। भाई दूज की तिथि को लेकर इस वर्ष बड़ा भ्रम बना हुआ है। दरअसल पंचांग के अनुसार कार्तिक मास के शुक्ल पक्ष की द्वितीया तिथि इस साल 14 नवंबर को दोपहर 2:36 मिनट से शुरू हो रही है, जिसका समापन 15 नवंबर को दोपहर 1:47 मिनट पर होगा। ऐसे में भाई दूज का त्योहार वैसे तो 14 और 15 नवंबर को दोनों दिन मनाया जायेगा लेकिन ज्योतिषाचार्यों के अनुसार इस वर्ष भाई दूज का त्योहार उदया तिथि के अनुसार 15 नवंबर को मनाया जायेगा और इस त्योहार को भाई के साथ मनाने का शुभ समय 15 नवंबर को सुबह 10:45 बजे से दोपहर 12:05 बजे तक है। बहुत से भाई इस दिन सौभाग्य तथा आयुष की प्राप्ति के लिए इस दिन यमुना अथवा अन्य पवित्र नदियों में साथ-साथ स्नान भी करते हैं। भैया दूज मनाने के संबंध में कई किवंदतियां प्रचलित हैं। एक कथा यमराज और उनकी बहन यमुना देवी से संबंधित है। भगवान सूर्यदेव की पत्नी छाया की कोख से यमराज और यमुना का जन्म हुआ था। यमुना अपने भाई यमराज से बहुत स्नेह करती थी और अकसर उनसे अनुरोध करती रहती थी कि वे अपने इष्ट मित्रों सहित उसके घर भोजन के लिए पधारें लेकिन यमराज हर बार उसके निमंत्रण को किसी न किसी बहाने से टाल जाते। कार्तिक शुक्ल द्वितीया को यमुना ने यमराज को एक बार फिर भोजन के लिए आमंत्रित किया। उस समय यमराज ने विचार किया कि मैं तो अपने कर्तव्य से बंधा सदैव प्राणियों के प्राण ही हरता हूं, इसलिए इस चराचर जगत में कोई भी मुझे अपने घर नहीं बुलाना चाहता लेकिन बहन यमुना तो मुझे बार-बार अपने घर आमंत्रित कर रही है, इसलिए अब तो उसका निमंत्रण स्वीकार करना ही चाहिए। यमराज को अपने घर आया देख यमुना की खुशी का ठिकाना न रहा। उसने भाई का खूब आदर-सत्कार करते हुए उनके समक्ष नाना प्रकार के व्यंजन परोसे। बहन के आतिथ्य से यमराज बहुत प्रसन्न हुए और उन्होंने उसे कोई वर मांगने को कहा। इस पर यमुना ने उनसे अनुरोध किया कि आप प्रतिवर्ष इसी दिन मेरे घर आकर भोजन करें और मेरी तरह जो भी बहन इस दिन अपने भाई का आदर-सत्कार करे, उसे तुम्हारा भय न रहे। यमराज ने बहन यमुना को उसका इच्छित वरदान दे दिया। ऐसी मान्यता है कि उसी दिन से 'भाई दूज' का पर्व मनाया जाने लगा। भाई दूज के संबंध में और भी कई कथाएं प्रचलित हैं। ऐसी ही एक अन्य कथा के अनुसार, एक ब्राह्मण की दो ही संतानें थी- एक पुत्र एवं एक पुत्री। पुत्री बहुत समझदार एवं गुणवती थी। वह अपने भाई से जी जान से प्यार करती थी। एक दिन उसका भाई उससे मिलने उसकी ससुराल पहुंचा। उस समय वह सूत कातने में व्यस्त थी। अतः उसे भाई के आने का पता ही न चल सका। भाई भी बिना कुछ बोले चुपचाप एक ओर बैठा रहा। जब थोड़ी देर बाद बहन की नजर उस पर पड़ी तो भाई को अपने घर आया देख उसे बेहद खुशी हुई। उसने भाई का भरपूर आदर-सत्कार किया। अगले दिन भाई को वापस लौटना था, अतः रास्ते के लिए वह आटे के पकवान बनाने के उद्देश्य से चक्की में आटा पीसने लगी। अनजाने में चक्की में बैठा सांप भी आटे के साथ पिस गया। उसी आटे के पकवान एक पोटली में बांधकर उसने भाई को विदा किया और उसके घर से जाने के बाद जब उसे यह मालूम हुआ कि आटे में सांप पिस गया है तो अपने पुत्र को पालने में ही सोता छोड़कर वह अपने भाई के प्राणों की रक्षा के लिए दौड़ी। कुछ दूर जाने पर उसे एक पेड़ की छांव में अपना भाई सोता दिखाई दिया। उसने अभी तक पोटली में से कुछ भी नहीं खाया था। उसने भगवान का शुक्रिया अदा किया और पोटली उठाकर दूर फेंक दी तथा भाई के साथ मायके की ओर चल दी। रास्ते में उसने देखा कि भारी-भारी शिलाएं आकाश में उड़ रही हैं। उसने एक राहगीर से इस रहस्य के बारे में जानना चाहा तो उसने बताया कि जो बहन अपने भाई पर कभी नाराज न होती हो और उसे दिलो-जान से चाहती हो, उस भाई की शादी के समय ये शिलाएं उसकी छाती पर रखी जायेगी। थोड़ी दूर चलने पर उसे नाग-नागिन दिखाई दिये। नाग ने बताया कि ये शिलाएं जिस व्यक्ति की छाती पर रखी जायेगी, हम उसे डस लेंगे। जब बहन ने इस विपत्ति से बचने का उपाय पूछा तो नाग-नागिन ने बताया कि अगर भाई के विवाह के समय उसके सभी कार्य बहन स्वयं करे, तभी भाई की जान बच सकती है। जब उसके भाई के विवाह के लग्न का शुभ मुहूर्त आया तो वह भाई को पीछे धकेलती हुई स्वयं ही लग्न चढ़वाने के लिए आगे हो गई और घोड़ी पर भी स्वयं चढ़ गई। परिवारजन और संबंधी उसके इस विचित्र व्यवहार से हैरान तथा क्रोधित थे। उसके घोड़ी पर चढ़ते ही शिलाएं उड़ती-उड़ती आई लेकिन घोड़ी पर किसी पुरुष की जगह एक महिला को बैठी देख वापस मुड़ गई। जब सुहागरात का समय आया तो वह भाई को पीछे कर खुद भाभी के साथ सोने उसके कमरे में चली गई। परिवार के सभी सदस्य तथा सभी रिश्तेदार उसके इस अजीबोगरीब व्यवहार से बेहद आश्चर्यचकित और खफा थे। उन्हें उस पर गुस्सा तो बहुत आ रहा था लेकिन उसके जिद के समक्ष सभी विवश थे। सुहागरात पर नियत समय पर नाग-नागिन उसके भाई को डसने कमरे में पहुंच गये लेकिन उसने नाग-नागिन को मारने की सारी तैयारी पहले ही कर रखी थी। आखिरकार उसने नाग-नागिन का काम तमाम कर ही दिया और उसके बाद वह निश्चिंत होकर सो गई। सुबह होने पर सभी मेहमानों को विदा करने के बाद परिवारवालों ने सोचा कि अब इस बला को भी कुछ बचा-खुचा देकर यहां से चलता कर दिया जाय लेकिन नींद से जागने पर जब उसने पूरी घटना के बारे में सबको विस्तार से बताया कि किस प्रकार वह अपने बच्चे को पालने में ही सोता छोड़कर दौड़ी-दौड़ी भाई के प्राण बचाने के लिए उसके पीछे चली आई और सभी को नाग-नागिन के मृत शरीर दिखाये तो सभी की आंखों में आंसू आ गये और भाई के प्रति उसका असीम प्यार तथा समर्पण भाव देखकर उसके प्रति सभी का हृदय श्रद्धा से भर गया। भाई-भाभी तथा माता-पिता ने उसे ढेर सारे उपहारों से लादकर बड़े मान-सम्मान के साथ खुशी-खुशी ससुराल विदा किया। भाई-बहन के बीच इसी प्रकार के पावन संबंध, प्रेमभाव तथा उनके दिलों में आपसी संबंधों को मजबूत बनाने के लिए ही 'भाई दूजह्न' पर्व मनाया जाता है।

(लेखक, स्वतंत्र टिप्पणीकार

भाई दूज की तिथि को लेकर इस वर्ष बड़ा भ्रम बना हुआ है। दरअसल पंचांग के अनुसार कार्तिक मास के शुक्ल पक्ष की द्वितीया तिथि इस साल 14 नवंबर को दोपहर 2:36 मिनट से शुरू हो रही है, जिसका समापन 15 नवंबर को दोपहर 1:47 मिनट पर होगा।

इन दिनों

बोधि वृक्ष

आइये सुने ऋषि वशिष्ठ की कहानी

ऋषि वशिष्ठ महान सप्तऋषियों में से एक हैं। महर्षि वशिष्ठ सातवें और अंतिम ऋषि थे। वे श्री राम के गुरु भी थे और सूर्यवंश के राजपुरोहित भी थे। उन्हें ब्रह्माजी का मानस पुत्र भी कहा जाता है। उनके पास कामधेनु गाय और नंदिनी नाम की बेटी थी। ये दोनों ही मायावी थी। कामधेनु और नंदिनी उन्हें सब कुछ दे सकती थी। महर्षि वशिष्ठ की पत्नी का नाम अरुंधती था। ऋषि वशिष्ठ को मंडल 7 उपन्यास का सबसे प्रमुख लेखक माना जाता है। किन्ही 10 राजाओं की लड़ाई में इन्होने अपनी महत्वपूर्ण भूमिका निभाई लेकिन युद्ध में भाग लेकर नहीं बल्कि उस युद्ध के बाद एक नकारात्मक भजन लिखकर। उन्होंने भजन इसलिए लिखा की राजाओं को पता चले की आपके अहंकार के कारण कई निर्दोष व्यक्ति की मौत हुई है। वशिष्ठ ने वशिष्ठ संहिता ग्रन्थ की रचना भी की। वशिष्ठ संहिता में ज्योतिष विद्या और वैदिक प्रणाली का वर्णन किया गया है। वे मर्यादा पुरुषोत्तम भगवान श्री राम के गुरु और इक्ष्वाकु रियासत के राज पुरोहित थे। ऋषि वशिष्ठ शांति प्रिय, महान और परमज्ञानी थे। ऋषि वशिष्ठ ने सरस्वती नदी के किनारे गुरुकुल की स्थापना की थी। गुरुकुल में हजारों राजकुमार और अन्य सामान्य छात्र गुरु वशिष्ठ से शिक्षा लेते थे। यहाँ पर महर्षि वशिष्ठ और उनकी पत्नी अरुंधती विद्यार्थियों को शिक्षा देते थे। विद्यार्थी गुरुकुल में ही रहते थे। ऋषि वशिष्ठ गुरुकुल के प्रधानाचार्य थे। वशिष्ठ ऋषि अपने समय में सतगुरु रह चुके है। गुरुकुल में वे शिष्यों को 20 से अधिक कलाओं का ज्ञान देते थे। ऋषि वशिष्ठ के पास पूरे ब्रह्माण्ड और भगवानों से जुड़ा सारा ज्ञान था। उनके लिखे कई श्लोक और अध्याय वेदों में आज भी है। महर्षि वशिष्ठ के पास कामधेनु गाय थी जो कि एक पूरी सेना के लिए खाना या किसी भी चीज का उत्पादन कर सकती थी।

(क्रमशः)

छंटने लगा अयोध्या की उदासी का अंधेरा

डॉ. दिलीप अग्निहोत्री

आजादी के बाद अपने को सेक्युलर बताने वाली सरकारों को काशी-मथुरा-अयोध्या का नाम लेने में झिझक होती थी। यहां पर्यटन के अनुरूप विकास करने में संकोच होता था। प्रधानमंत्री नरेन्द्र मोदी और मुख्यमंत्री योगी आदित्यनाथ की डबल इंजन सरकार ने इस धारणा को बदल दिया। यह दुनिया जानती है कि उत्तर प्रदेश तीर्थाटन के लिहाज से बहुत समृद्ध रहा है। यहां के काशी, मथुरा, अयोध्या और सारनाथ जैसे तीर्थस्थल विश्व प्रसिद्ध है। सदियों से चलने वाले अनेक मेले भी बहुत प्रसिद्ध हैं। योगी आदित्यनाथ ने मुख्यमंत्री बनने के बाद तीर्थाटन को अर्थव्यवस्था और सामाजिक एकात्मता से जोड़ने का कार्य किया। पिछले कुंभ में उन्होंने मंत्रिमंडल की बैठक प्रयागराज में आयोजित की थी। यह विकास और संस्कृति के लिए सरकार की प्रतिबद्धता थी। अयोध्या में पांच सदियों का सपना साकार होने जा रहा है। जनवरी में भव्य श्रीराम मंदिर का लोकार्पण होगा। इसके पहले योगी आदित्यनाथ ने अयोध्या में मंत्रिमंडल की बैठक कर सुशासन का संदेश दिया। अनेक महत्वपूर्ण निर्णय लिए। श्री अयोध्या जी तीर्थ विकास परिषद के गठन का प्रस्ताव पारित किया। कैबिनेट के निर्णय के मुताबिक अयोध्या में भारतीय मंदिर वास्तुकला संग्रहालय की स्थापना होगी। अयोध्या शोध संस्थान को अंतरराष्ट्रीय अयोध्या रामायण एवं वैदिक शोध संस्थान के रूप में विकसित करने का निर्णय लिया गया। श्री देवीपाटन धाम तीर्थ विकास परिषद, शुकतीर्थ क्षेत्र परिषद के गठन का प्रस्ताव पारित भी पारित किया गया। लक्खी मेला हाथरस, मकर संक्रांति तथा बसंत पंचमी मेला अयोध्या, गंगा स्नान मेला अनूपशहर और बुलंदशहर तथा देव दीपावली काशी के प्रांतीयकरण का निर्णय उल्लेखनीय है। यह कहने में संकोच नहीं कि केवल अस्था ही नहीं, तीर्थाटन और पर्यटन की दृष्टि से तीर्थनगरों का विश्व स्तरीय विकास शुरू किया गया है। योगी आदित्यनाथ द्वारा शुरू किये गये दीपोत्सव से अयोध्या की उदासी का अंधेरा छंटने लगा है। इसी के साथ एक सन्देश भी निर्मित हो गया- तमसो मा ज्योतिर्गमय अर्थात अंधेरे से ज्योति की ओर बढ़ने का प्रतीक बन गई है अयोध्या। दीपों का यह पर्व भारत की सांस्कृतिक अस्मिता को सम्पूर्ण प्रकाश के साथ अभिव्यक्त करने का अवसर बन गया। अयोध्या को आधुनिक स्मार्ट सिटी के तौर पर विकसित किया जा रहा है। सरकार ने सैकड़ों पर्यटकों के सुझाव के बाद एक विजन डॉक्यूमेंट भी तैयार किया है। अयोध्या के विकास की परिकल्पना एक आध्यात्मिक केंद्र, वैश्विक पर्यटन हब और एक स्थायी स्मार्ट सिटी के रूप में की जा रही है। कनेक्टिविटी में सुधार के प्रयास जारी हैं। इनमें एयरपोर्ट, रेलवे स्टेशन के विस्तार, बस स्टेशन, सड़कों और राजमार्गों व ढांचा परियोजनाओं का निर्माण शामिल है। ग्रीनफील्ड टाउनशिप भी प्रस्तावित है। इसमें तीर्थ यात्रियों के ठहरने की सुविधा, आश्रमों के लिए जगह, मठ, होटल, विभिन्न राज्यों के भवन आदि शामिल हैं। इसके अलावा अयोध्या में मंत्रिपरिषद ने उत्तर प्रदेश अन्तदेर्शीय जलमार्ग प्राधिकरण के गठन के लिए उत्तर प्रदेश अन्तदेर्शीय जलमार्ग प्राधिकरण विधेयक का पारण विधानमंडल से कराये जाने के प्रस्ताव को अनुमोदित कर दिया है। उत्तर प्रदेश में गंगा नदी, यमुना नदी एवं अन्य प्रमुख नदियों में कुल ग्यारह राष्ट्रीय जलमार्ग स्थित है। प्रदेश में अपेक्षाकृत सस्ती परिवहन सुविधा उपलब्ध कराने हेतु जल परिवहन एवं जल पर्यटन को विकसित करने के उद्देश्य से प्रदेश स्तर पर भी अन्तदेर्शीय जलमार्ग प्राधिकरण का गठन किया जाना है। इस प्राधिकरण के गठन से देश में जल परिवहन, जल पर्यटन तथा पोत परिवहन एवं नौ-वहन के क्षेत्र में विकास, विनियमन एवं पर्यावरणीय सुरक्षा को विकसित किया जा सकेगा। प्रदेश के उत्पादों को बेहतर एवं सस्ती दरों पर देश के अन्य राज्यों तथा विदेशों में निर्यात का अवसर प्राप्त होगा।

(लेखक, स्वतंत्र टिप्पणीकार हैं।)

प्रधानमंत्री नरेन्द्र मोदी और मुख्यमंत्री योगी आदित्यनाथ की डबल इंजन सरकार ने इस धारणा को बदल दिया। यह दुनिया जानती है कि उत्तर प्रदेश तीर्थाटन के लिहाज से बहुत समृद्ध रहा है।

अयोध्या

फोटो की दुनिया

फेसबुक वॉल से

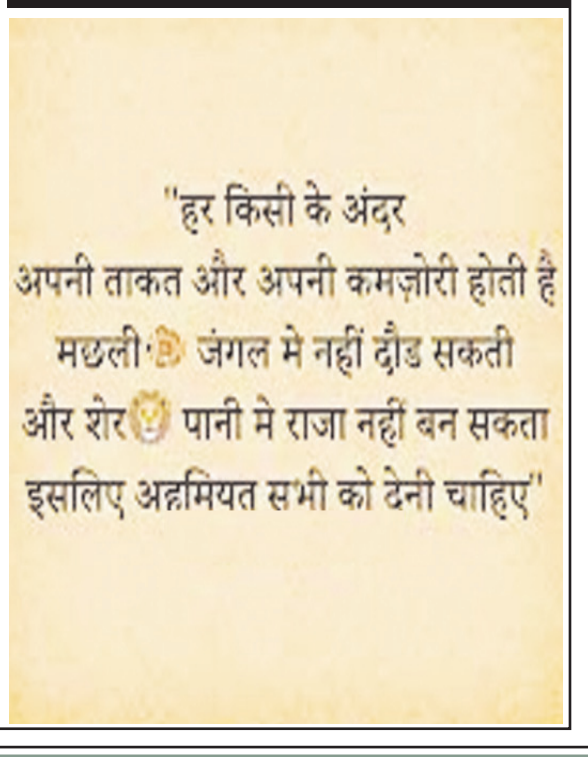

डिजिटल प्लेटफॉर्म के दौर में उसके दुष्ट परिणामों से बचाने का प्रयास

किशन भावनानी गोंदिया

वैश्विक स्तरपर दुनियां के सभी देश आज डिजिटलाइजेशन के दौर में आधुनिकता की ओर बढ़ रहे हैं और इंटरनेट सोशल और डिजिटल मीडिया प्लेटफॉर्म्स से जुड़ने वाले लोगों की संख्या तेजी से बढ़ती जा रही है इसीलिए सरकारों का कर्तव्य है किश्रोताओं की बढ़ती संख्या को लाभ उठाने और उन्हें इसमें इसके दुष्परिणामों से बचने के लिए कुछ कानून नियम विनियम इत्यादि बने। चूंकि इसी कड़ी में भारत सरकार ने दिनांक 10 नवंबर 2023 को केंद्रीय सूचना व प्रसारण मंत्रालय ने डिजिटल विज्ञापन नीति 2023 को मंजूरी दी है, इसलिए आज हम मीडिया व पीआईबी में उपलब्ध जानकारी के सहयोग से इस आर्टिकल के माध्यम से चर्चा करेंगे, डिजिटल प्लेटफॉर्म्स के बढ़ते दौर में उसके दुष्परिणामों से आम नागरिकों को बचाने सरकार का बड़ा कदम, डिजिटल विज्ञापन नीति 2023 है। साथियों बात अगर हम केंद्रीय सूचना प्रसारण मंत्रालय द्वारा डिजिटल विज्ञापन नीति 2023 को मंजूरी प्रदान करने की करें तो, सूचना और प्रसारण मंत्रालय ने केंद्रीय संचार ब्यूरो को सक्षम और सशक्त बनाने के लिए एक अग्रणी डिजिटल विज्ञापन नीति, 2023 को स्वीकृति दे दी है। केन्द्रीय संचार ब्यूरो डिजिटल मीडिया क्षेत्र में अभियानों का संचालन करने के लिए भारत सरकार का एक महत्वपूर्ण विज्ञापन विंग है। यह नीति उभरते मीडिया परिदृश्य और मीडिया उपयोग के बढ़ते डिजिटलीकरण के परिप्रेक्ष्य में भारत सरकार की विभिन्न योजनाओं, कार्यक्रमों और नीतियों के बारे में जानकारी प्रसारित करने एवं जागरूकता जगाने के सीबीसी के मिशन में एक महत्वपूर्ण अभियान को चिह्नित करती है। बता दें कि इससे सरकार की डिजिटल पहुंच तक दायरा बढ़ाने और नागरिकों तक सूचना पहुंचाने के तंत्र में सुधार की सम्भावना है। अभी तक सरकार के सभी मंत्रालय और विभागो के अलग-अलग सोशल मीडिया हैंडल हैं। नई नीति के अमल में आ जाने से इनकी पहुंच भी बढ़ जायेगी। यह नीति सीबीसी को ओटीटी और वीडियो ऑन डिमांड स्पेस में एजेंसियों और संगठनों को सूचीबद्ध करने में सक्षम बनायेगी। सीबीसी, डिजिटल ऑडियो प्लेटफार्मों के पैनल के माध्यम से पॉडकास्ट और डिजिटल ऑडियो प्लेटफार्मों पर श्रोताओं की बढ़ती संख्या का लाभ उठाने में भी सक्षम होगा। इंटरनेट वेबसाइटों को सूचीबद्ध करने की अपनी प्रक्रिया को तर्कसंगत बनाने के अलावा, सीबीसी अब प्रथम बार अपने सार्वजनिक सेवा अभियान संदेशों को मोबाइल एप्लिकेशन के माध्यम से भी प्रसारित करने में सक्षम होगा। सोशल मीडिया प्लेटफॉर्म सार्वजनिक वातार्लाप के लोकप्रिय चैनलों में से एक बनने के साथ, यह नीति उस प्रक्रिया को और सुव्यवस्थित करती है जिसके माध्यम से सीबीसी इन प्लेटफार्मों पर सरकारी ग्राहकों के लिए विज्ञापन दे सकता है। यह नीति सीबीसी को विभिन्न प्लेटफार्मों के माध्यम से अपनी पहुंच बढ़ाने के लिए डिजिटल मीडिया एजेंसियों को सूचीबद्ध करने का भी अधिकार प्रदान करती है। यह नीति डिजिटल यूनिवर्स में विशाल ग्राहक आधार ,डिजिटल विज्ञापनों के माध्यम से प्रौद्योगिकी सक्षम संदेश विकल्पों के साथ मिलकर लक्षित तरीके से नागरिक केंद्रित संदेशों को प्रभावी तरीके से उपलब्ध कराने की सुविधा प्रदान करेगी जिसके परिणाम स्वरूप सार्वजनिक उन्मुख अभियानों में लागत दक्षता भी लाई जा सकेगी। हाल के वर्षों में, दर्शकों के मीडिया उपयोग को देखते हुए इसमें डिजिटल क्षेत्र की ओर एक महत्वपूर्ण बदलाव देखा गया है। भारत सरकार के डिजिटल इंडिया कार्यक्रम के परिणामस्वरूप, देशभर में इंटरनेट, सोशल और डिजिटल मीडिया प्लेटफार्मों से जुड़ने वाले लोगों की संख्या में जबरदस्त वृद्धि हुई है। ट्राई के भारतीय दूरसंचार सेवा प्रदर्शन संकेतक जनवरी-मार्च 2023 के अनुसार, मार्च 2023 तक भारत में इंटरनेट की पहुंच 880 मिलियन से अधिक है और मार्च 2023 तक दूरसंचार ग्राहकों की संख्या 1172 मिलियन से अधिक है।

नई नीति के अमल में आ जाने से इनकी पहुंच भी बढ़ जायेगी। यह नीति सीबीसी को ओटीटी और वीडियो ऑन डिमांड स्पेस में एजेंसियों और संगठनों को सूचीबद्ध करने में सक्षम बनायेगी।

बचाव

स्वामी, पारिजात माइनिंग इण्डस्ट्रीज (इण्डिया) प्रा.लि. की ओर से 502, मंगलमूर्ति हाईट्स, रानी बगान, हरमू रोड, रांची से हर्षवर्द्धन बजाज द्वारा प्रकाशित एवं पारिजात माइनिंग इण्डस्ट्रीज (इण्डिया) प्रा.लि. C/O शिवासाईं पब्लिकेशन प्राइवेट लिमिटेड, नियर टेंडर बागीचा पेट्रोल पम्प, रातू, रांची-835222, झारखंड द्वारा मुद्रित। रजिस्ट्रेशन नं: BIHHIN/1999/155, प्रधान संपादक : सुरेश बजाज, संपादक : हर्षवर्द्धन बजाज, प्रेस कार्यालय : रांची रोड, रेड़मा, मेदिनीनगर (डालटनगंज) पलामू-822102, फोन नंबर : 222539, फैक्स नंबर : 06562-241176/ 231257, रांची कार्यालय : 502बी, पांचवी मंजिल, मंगलमूर्ति हाईट्स, रानी बगान हरमू रोड, रांची-834001, फोन नंबर : 0651-2283384, फैक्स नंबर : 0651-2283386, दिल्ली कार्यालय : 25, निचली मंजिल, तानसेन मार्ग, (बंगाली बाजार), नई दिल्ली-1, ई-मेल : rnm_hb@yahoo.co.in, rnm.hvb@gmail.com।

बाल दिवस पर बच्चों ने चाचा नेहरू को किया याद

बरही आईलेक्स पब्लिक स्कूल के सभी शाखाओं में तीन दिवसीय खेलकूद प्रतियोगिता

बरही । बाल दिवस के शुभ अवसर पर आईलेक्स पब्लिक स्कूल के सभी शाखाओ में तीन दिवसीय खेल-कूद प्रतियोगिता की शुरूआत की गई. बाल दिवस को खास बनाने के उद्देश्य से शिक्षको ने वर्गकक्ष को आकर्षक तरीकों से सजाते हुए बच्चों के साथ केक काटकर चाचा नेहरू का जन्म दिन मनाया. इसके साथ ही बच्चो के बीच बिस्किट, टॉफियां व उपहार आदि वितरित किए गए. इसके के बाद प्रतियोगिता प्रारंभ किया गया. इसके लिए उम्र के अनुसार बच्चों को अलग ग्रुप में बांटा गया. प्रतियोगिता के पहले दिन घुड़सवारी, 100 मीटर, 200 मीटर और 400 मीटर के दौड़ का आयोजन किया गया वही छोटे बच्चों के लिए म्यूजिकल चेयर, लेमन रेस का आयोजित किए गए. जिसमे बच्चों हर्षोल्लास हिस्सा लिया. निदेशक शैलेश कुमार ने बच्चों को बाल दिवस की शुभकामनाएं दीं । इसके साथ हीं निदेशक शैलेश कुमार ने बच्चों को संबोधित करते हुए कहा कि बच्चों की इच्छाशक्ति और उनकी कल्पना का कोई मुकाबला नहीं कर सकता है. आज के बच्चे हाईटेक हैं जो अपने कार्य को पूरे परफेक्शन और नए तरीके से करने के लिए तैयार है. जिनसे हमें भी सीख मिलती है. अगर यही जज्बा बच्चों में रहा तो इन बच्चों का आने वाला कल बहुत हीं गौरवशाली होगा.

बरकट्ठाः पीएम इंटरनेशनल स्कूल एंड कॉलेज में बाल दिवस हर्षोल्लास के साथ मनाया गया

बरकट्ठा। प्रखंड के कपका एवं डमर चौक स्थित सीबीएसई पैटर्न पर आधारित विद्यालय पीएम इंटरनेशनल स्कूल एंड कॉलेज में बाल दिवस हर्षोल्लास से मनाया गया।मौके पर विद्यालय के निदेशक सत्येंद्र प्रसाद, प्राचार्य दिनेश कुमार भारती, प्रबंध निदेशक वीरेंद्र प्रसाद ,प्रबंधक राजेश कुमार यादव एवं सभी शिक्षक शिक्षिकाओं ने संयुक्त रूप से पंडित जवाहरलाल नेहरू के छाया चित्र पर माल्यार्पण एवं पुष्प अर्पित कर नमन किया । निदेशक ने संबोधित करते हुए सभी बच्चों को अनुशासन में रहकर पढ़ाई करने का सलाह दिया साथ ही कहा कि जो भी व्यक्ति आज सफल एवं उच्च पद पर विराजमान है वह अपने अनुशासन, ईमानदारी और मेहनत के बदौलत है। इस अवसर पर रंगोली प्रतियोगिता में बेहतरीन प्रदर्शन करने वाले बच्चों को पुरस्कार देकर सम्मानित किया गया।साथ ही सभी बच्चों को उपहार एवं चंदन लगाकर शिक्षक/ शिक्षिकाओं ने स्वागत किया। संस्था के प्राचार्य दिनेश कुमार भारती ने बच्चों से कहा कि पंडित जवाहरलाल नेहरू का जन्म प्रयागराज उत्तर प्रदेश में 14 नवंबर 1889 को हुआ था। पंडित नेहरू एक स्वतंत्रता सेनानी के साथ-साथ एक अच्छे राजनेता भी थे। उनके बच्चों के प्रति लगाव एवं प्यार की वजह से उनके जन्मदिन को पूरे भारतवर्ष में बाल दिवस के रूप में मनाया जाता है।

बरकट्ठाः बाल दिवस पर सक्सेस पॉइंट कोचिंग ने किया खेलकूद का आयोजन

बरकट्ठा। प्रखंड के बुढ़िया माता मंदिर के पास स्थित सक्सेस पॉइंट कोचिंग संस्थान के द्वारा मंगलवार को बरवां में स्थित गांधी मैदान में बाल दिवस के खास मौके पर बच्चों के बीच खेल कूद प्रतियोगिता का आयोजन किया गया । मौके पर उपस्थित सेवानिवृत्त अर्धसैनिक बल के जवान भागीरथ प्रसाद ने फीता काटकर कार्यक्रम का विधिवत्त शुभारंभ किया। तत्पश्चात बच्चों के बीच क्रिकेट,धीमी साईकिल रेस ,सूई धागा प्रतियोगिता समेत अनेक खेल कूद का आयोजन किया गया।तत्पश्चात विजेता प्रतिभागियों को पुरस्कृत किया गया। छात्रों को संबोधित करते हुए भागीरथ प्रसाद ने बच्चों को बाल दिवस की बधाई देते हुए कहा कि बाल दिवस भारत के प्रथम प्रधानमंत्री पंडित जवाहरलाल नेहरू के जन्मदिन के मौके पर हम लोग मनाते हैं , चूंकि पंडित जवाहरलाल नेहरू बच्चों से बहुत प्यार करते थे और बच्चे भी उन्हें प्यार से चाचा नेहरू के नाम से पुकारते थे । बच्चों के प्रति चाचा नेहरू का अपार सहानुभूति और लगाव था। कहा कि आज के बच्चे ही कल के भविष्य हैं। इसलिए जिन बच्चों को जिस क्षेत्र में रुचि हो उसी क्षेत्र में कड़ी मेहनत करें और जीवन में एक कामयाब इंसान बनें। मौके पर शिक्षक वीरेंद्र कुमार, इंद्रदेव प्रसाद , राजदेव प्रसाद,शाहनवाज अंसारी समेत सैकड़ों छात्र छात्राएं उपस्थित रहे।

बरकट्ठाः बाल दिवस पर मानसरोवर पब्लिक स्कूल में विभिन्न प्रतियोगिता का आयोजन

बरकट्ठा। प्रखंड के घंघरी पंचायत स्थित मानसरोवर पब्लिक स्कूल में बाल दिवस के अवसर पर खेलकूद प्रतियोगिता का आयोजन किया गया।जिसमें क्रिकेट,कबड्डी ,दौड़ ,चेयर रेस, बिस्किट रेस, हर्डल रेस आदि खेल आयोजित किये गये। मौके पर विद्यालय के निदेशक महेंद्र प्रसाद एवं प्रधानाचार्य सोनू कुमार उपस्थित थे।वहीं निदेशक ने सभी बच्चों को आशीर्वाद वा प्यार देते हुए उन्हें अपने भविष्य को सुंदर बनाने की बात कही । प्रधानाचार्य ने बच्चों का हौसला बढ़ाते हुए पढ़ाई के साथ साथ खेलकुद का महत्व बताया। उन्होंने पंडित जवाहरलाल नेहरू के छायाचित्र पर माल्यार्पण किया तथा बाल दिवस से संबंधित बच्चों को जानकारी दी।प्रतियोगिता में विजय होने वाले छात्र चेयर रेस में प्रथम वीरेंद्र एवं सानिया , वाटर गेम में प्रथम आफरीन परवीन एवं रियाज अंसारी ,बिस्किट ड्रेस में प्रथम सुफियान और हसन, स्पून रेस में प्रथम अलीशा और 250 फीट रेस में प्रथम रकीबा दूसरा अंजलि तथा तीसरा नाजबिन ,400 फीट रेस में प्रथम स्थान जियाउल दूसरा सूरज तथा तीसरा हबीब, हर्डल गेम में प्रथम स्थान आयुष सिंह ने प्राप्त किया तथा रंगोली प्रतियोगिता में प्रथम स्थान प्राप्त किया। जिन्हें प्राचार्य ने मेडल देकर सम्मानित किया। मौके पर विद्यालय के सभी शिक्षक एवं शिक्षकेत्तर कर्मी उपस्थित थे।

गागर में सागर

दारू : कायस्थ परिवार ने की भगवान चित्रगुप्त की पूजा-अर्चना

हजारीबाग। कार्तिक मास के शुक्ल पक्ष की द्वितीया तिथि को कलम-दवात के देवता भगवान चित्रगुप्त की पूजा होती है. हिंदू पंचांग के अनुसार, द्वितीया तिथि का आरंभ 14 नवंबर को दोपहर 2 बजकर 36 मिनट से होगी और इसका समापन 15 नवंबर दोपहर 1 बजकर 45 पर समाप्त होगी. इस बार भगवान चित्रगुप्त की पूजा 15 नवंबर को होगी. दारू प्रखंड के कायस्थ परिवार ने चित्रगुप्त पूजा की सारी तैयारी पूरी कर ली है. पूजा समिति के पदाधिकारी सुबह से ही तैयारियों में लगे हुए हैं. इस पूजा को सफल बनाने में अध्यक्ष राजन सिन्हा, सचिव विकास कश्यप, कोषाध्यक्ष रौशन सिन्हा, राकेश कुमार उर्फ राजू , सुमन सिन्हा, भैया सुमित सिन्हा आजाद सिन्हा सहित लोगों का सराहनीय कार्य है. बता दें कि कायस्थ समाज के लोग 1978 से (करीब 45 वर्ष) से चित्रगुप्त महाराज की पूजा पूरे लगन और श्रद्धा के साथ करते आ हैं. पूजा के बाद वे भगवान चित्रगुप्त के मंत्र सहित अपनी आमद और खर्च का भी उल्लेख करते हैं. फिर कलम दवात की पूजा कर वे किसी भी परिस्थिति में इस दिन कलम को हाथ नहीं लगाते हैं. साथ ही सभी चित्रांश परिवार मिलकर सामुहिक प्रीति भोज करते हैं.

ऊर्जा मेला में लगी भीड़, कुल 75 उपभोक्ताओं ने दिया आवेदन

बरही । अप विद्युत उपभोक्ताओं की समस्याओं के निवारण को लेकर मंगलवार को विद्युत कार्यालय परिसर में ऊर्जा मेला का आयोजन किया गया. जिसमें विभिन्न समस्याओं को लेकर कुल 75 आवेदन आए. कन्या अभियंता अभिषेक आनंद ने बताया कि इस मेल में 21 आवेदन बल सुधार से संबंधित था जिसमें 15 का ऑन द स्पॉट निवारण किया गया. वही 27 लोगों ने बकाया बिजली बिल का भुगतान किया. 9 मामले आरसीडीसी से संबंधित थे. मौके पर मौके पर तीन उपभोक्ताओं ने नए कनेक्शन के लिए भी अप्लाई किया.

हजारीबाग : विष्णुगढ़ के दो मजदूरों की महाराष्ट्र में मौत

हजारीबाग। एक ही दिन प्रखंड के दो प्रवासी मजदूरों की मौत महाराष्ट्र के दो अलग-अलग जगह में हो गई. इनमें गोविंदपुर के नीलकंठ पंडित(22), पिता-अंतु पंडित और टंडवा के असदुद्दीन अंसारी, पिता- बिगन मियां के नाम शामिल हैं. नीलकंठ की मौत मुंबई में हुई, जबकि असदुद्दीन महाराष्ट्र के नासिक में दुनिया को अलविदा कह गया. सोमवार को ही दोनों की मौत हुई. इसके पहले ठीक दीपावली के दिन जोबर के मुरलियाडीह निवासी निर्मल महतो (41), पिता- जीवन महतो मौत की भेंट चढ़ गया. निर्मल गुजरात के भरूच में मजदूर का काम करता था. रोजगार के अभाव में रोजी कमाने परदेश जाने वाले मजदूर कफन में लिपटकर घर लौटते हैं. इनमें ज्यादातर हजारीबाग, गिरिडीह और बोकारो जिले के मजदूर होते हैं.

विज्ञान मंथन प्रतियोगिता में बरही डीएवी पब्लिक के छात्रों का हुआ चयन

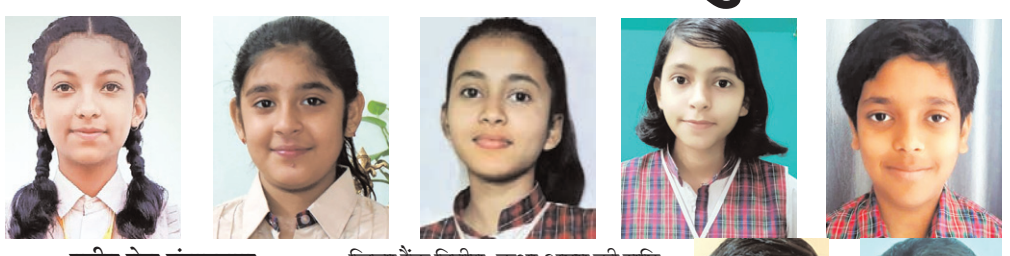

नवीन मेल संवाददाता

बरही । विगत दिन संपन्न हुए ऑनलाइन विज्ञान मंथन प्रतियोगिता में बरही डीएवी के कई बच्चो का चयन हुआ है. इन सभी विद्यार्थियों ने राज्यस्तरीय प्रतियोगिता में सफल होकर विद्यालय सहित क्षेत्र का नाम रौशन किया है. उक्त जानकारी डीएवी के धर्मेंद्र कुमार सिंह ने दी. उन्होंने बताया कि यह प्रतियोगिता प्रतिवर्ष आयोजित किए जाते है. यह चयन वर्ष 2023 के लिए किया गया है. जिसमें कक्षा छठी की प्रेरणा सिंह व तलमिज आलम स्कूल रैंक प्रथम जिला रैंक द्वितीय, कक्षा सप्तम की पीहू पांडे व शिवांश हर्ष स्कूल रैंक प्रथम और जिला रैंक द्वितीय, कक्षा अष्टम की सृष्टि श्रेया, कक्षा नवम के आदित्य राज स्कूल रैंक प्रथम व जिला रैंक प्रथम प्राप्त किया है. वही कक्षा सप्तम की पीहू पांडे स्कूल रैंक प्रथम और जिला रैक तृतीय रहा, सृष्टि श्रेया कक्षा अष्टम स्कूल रैंक प्रथम जिला रैंक तृतीय रहा, इशिका स्पर्धा कक्षा दशम स्कूल रैंक प्रथम और जिला रैंक द्वितीय स्थान प्राप्त किया है. सभी सफल प्रतिभागियों को प्राचार्य अशोक कुमार सिंह ने सम्मानित किया. उन्होंने कहा कि डीएवी ने सदैव विद्यार्थियों के अंदर छिपी प्रतिभाओं को तराशने का काम किया हैं. विज्ञान हमारे जीवन को एक नया आयाम प्रदान करता है. जो हमारे सोचने की दिशा और दशा दोनों को प्रभावित करते हुए समाज और संसार के लिए कुछ बेहतर करने के लिए प्रोत्साहित करता है. अन्त में सभी को इस सफलता के लिए बधाई दी. मौके पर उपस्थित सभी शिक्षक और शिक्षिकाओं ने भी सफल प्रतिभागियों के लिए मंगल कामना करते हुए बधाई दी.

रामगढ़ में विश्व हिन्दू परिषद की बैठक

रामगढ़। विश्व हिंदू परिषद जिला कार्यालय में मंगलवार को जिला पदाधिकारियों की बैठक संपन्न हुई । जिसमे मुख्य रूप से प्रांत सह मंत्री मनोज पोद्दार एवं प्रांत संयोजक दीपक ठाकुर उपस्थित रहे। बैठक में उपस्थित प्रांत सह मंत्री मनोज पोद्दार ने बताया की 22 जनवरी को अयोध्या में होने वाले प्राण प्रतिष्ठा को पूरे देश भर में लाइव देखा जाएगा और हमारे संगठन के सभी कार्यकताओं को इस महापर्व के दिन अपने आस पास के क्षेत्रों में स्थित मंदिरों को सजाकर उसमे दीपक जलाए हुए स्थानीय श्रद्धालुओं के साथ मिलकर विधिवत पूजा पाठ एवं आरती करते हुए टेलीविजन पर लाइव प्रसारण के माध्यम से देखने की व्यवस्था सुनिश्चित करने का निर्देश देते हुए कहा की हम सभी सौभाग्यशाली हैं की हमारे पूर्वजों के पांच सौ वर्ष की लड़ाई और बलिदान के बाद हमें हमारे अराध्य श्रीराम मंदिर का प्राण प्रतिष्ठा होते देखने का अवसर मिल रहा है।

छोटकी बरही में एक दिवसीय तालीमी बेदारी खवातीन कांफ्रेंस का आयोजन

नवीन मेल संवाददाता

बरही । सामाजिक बुराइयों को दूर करने और बेहतर तालीम देने के उद्देश्य से छोटकी बरही में एक दिवसीय तालीमी बेदारी खवातीन कांफ्रेंस का आयोजन किया गया. इस कार्यक्रम में दूर दराज से हजारों की संख्या में आलिमा फाजिला व खावातीं शिरकत किया. इस दौरान महिलाओं को तालीम, बालविवाह, आपसी मिल्लत, घरों में अपने अपने बच्चों को पढ़ना, दहेज प्रथा को त्यागने, बेटी शिक्षा का महत्व, नशामुक्ति समाज निर्माण आदि कई महत्वपूर्ण विषयों पर चर्चा करते हुए जागरूक किया गया. कार्यक्रम में यूपी के आलिमा फाजिला शाइस्ता कादरी, मोहतरमा सईदा खातून, मोहतरमा आलिमा फाजिला सहित जुली फातिमा छोटकी बरही, नईटांड गिरिडीह की मोहतरमा सिमा फातिमा , मोहतरमा गुलापशन फातिमा, कोलकाता की मोहतरमा शाइस्ता तब्बसुम कोलकाता आदि ने अपने विचार रखे. कार्यक्रम का आयोजन छोटकी बरही के द्वारा किया गया. जिसे सफल बनाने में सदर हाजी मो सज्जाद अंसारी, सेक्रेट्री मो गनी आदि ने महत्वपूर्ण भूमिका निभाई.

अबुआ आवास योजना के प्रचार वाहन को प्रमुख व बीडीओ ने दिखाया हरी झंडी

नवीन मेल संवाददाता

बरकट्ठा। प्रखंड मुख्यालय बरकट्ठा से झारखंड सरकार की महत्वपूर्ण अबुआ आवास योजना के प्रचार रथ को प्रमुख रेणु देवी व प्रखंड विकास पदाधिकारी नम्रता जोशी ने संयुक्त रूप से हरी झंडी दिखाकर अपने प्रखंड के विभिन्न पंचायतों में रवाना किया। प्रचार रथ निम्नवत तिथि के अनुसार प्रत्येक पंचायत मे जाने की योजना निर्धारित की गई है। जिसमें दिनांक 14 नवम्बर को चुगलामो, बरकंगांगो, गैड़ा, बेडोकला और तुईयो। 15 को कपका, गंगपाचो,गयपहड़ी और सलैया। 24 को झुरझुरी,कोनहारा खुर्द,चेचकपी और बरकट्ठा दक्षिणी तथा 25 नवम्बर को बरकट्ठा उत्तरी,बेलकपी, शिलाडीह और गोरहर में प्रचार प्रसार किया जाना है। विदित हो कि अबुवा आवास योजना पूर्ण रूप से झारखंड सरकार की अपनी योजना है।झारखंड में गरीबों की स्थिति को देखते हुए सरकार ने ठोस कदम उठाया है। मौके पर बीस सूत्री उपाध्यक्ष कुदुस अंसारी, प्रधान सहायक श्रीकर चौधरी, प्रखंड समन्वयक अजय जयसवाल, बी पी ओ श्यामनाथ वर्मा,लेखा सहायक अमित तिग्गा, प्रखंड समन्वय पंद्रहवीं वित्त संतोष कुमार पंचायत सचिव नागेश्वर यादव, कैलाश प्रसाद कुशवाहा, उदित नारायण वर्मन, प्रदीप मेहता, गुड़िया कुमारी, प्रियंका कुमारी, बी एफ टी दिलीप दास, अरुण हितैषी, महेंद्र टुडु आदि कर्मी उपस्थित रहे।

हजारीबाग : कांग्रेसियों ने पंडित जवाहर लाल नेहरू को अर्पित की श्रद्धांजलि

हजारीबाग। जिला कांग्रेस के अध्यक्ष शैलेंद्र कुमार यादव की अध्यक्षता में कृष्ण बल्लभ आश्रम में देश के प्रथम प्रधानमंत्री जवाहरलाल नेहरू की जयंती मनाई गई. इस मौके पर शैलेंद्र कुमार यादव ने कहा कि जवाहरलाल नेहरू एक अद्भुत राजनेता, प्रखर वक्ता और राष्ट्रवादी थे. आजादी की लड़ाई से लेकर नए भारत के विकास मैं उनका महत्वपूर्ण योगदान रहा है. वे एक दृढ़ नेता थे, जो समाजवादी और गांधीवादी विचारधारा पर अडिग रहे. 4 अगस्त 1916 में वे महात्मा गांधी से पहली बार मिले, जिनसे वे काफी प्रेरित हुए. उन्होंने 1920 में उत्तर प्रदेश के प्रतापगढ़ जिले में पहले किसान मार्च का आयोजन किया.1920-22 के असहयोग आंदोलन के सिलसिले में उन्हें दो बार जेल भी जाना पड़ा. पंडित नेहरू सितंबर 1923 में अखिल भारतीय कांग्रेस कमेटी के महासचिव बने. कांग्रेस नेता ने कहा कि जवाहर लाल नेहरू एक भारतीय स्वतंत्रता सेनानी और भारत के पहले प्रधान मंत्री थे. आजादी से पहले और आजादी के बाद भी उन्हें भारतीय राजनीति में एक केंद्रीय योद्धा माना जाता था.

योग्य लाभुकों को दें सर्वजन पेंशन योजना का लाभ : उपायुक्त

नवीन मेल संवाददाता

रामगढ़। जिला सामाजिक सुरक्षा शाखा द्वारा किए जा रहे कार्यों को लेकर मंगलवार को उपायुक्त रामगढ़ चंदन कुमार की अध्यक्षता में उनके कार्यालय कक्ष में बैठक का आयोजन किया गया। बैठक के दौरान कार्यपालक दंडाधिकारी सह प्रभारी सामाजिक सुरक्षा शाखा प्रभास दत्ता के द्वारा उपायुक्त को वर्तमान में संचालित विभिन्न पेंशन योजनाओं, सर्वजन पेंशन योजना आदि के तहत लाभुकों को दिए जा रहे हैं लाभ की जानकारी दी गई। इस संबंध में उपायुक्त ने नियमित रूप से लाभुकों को पेंशन के लाभ से आच्छादित करने तथा बचे हुए लाभुकों के आधार एवं मोबाइल नंबर सीडिंग का कार्य 15 दिनों के अंदर अभियान मोड में कार्य करते हुए पूर्ण करने का निर्देश दिया। साथ ही उपायुक्त ने आधार सीडिंग के दौरान अयोग्य पाए जाने वाले पेंशन लाभुकों का नाम पेंशन सूची से हटाने का निर्देश दिया। इसके लिए उपायुक्त ने त्वरित रूप से प्रखंडवार आधार व मोबाइल नंबर सीडिंग के बचे हुए लाभुकों की सूची संबंधित प्रखंड कार्यालय को उपलब्ध कराने एवं नियमित रूप से कार्यों की समीक्षा करने का निर्देश दिया। आगामी आपकी योजना आपकी सरकार आपके द्वार कार्यक्रम के तहत आयोजित होने वाले शिविरों के दौरान लोगों को पेंशन योजनाओं सहित अन्य योजनाओं का लाभ देने के उद्देश्य से उपायुक्त ने कार्यपालक दंडकारी सह प्रभारी सामाजिक सुरक्षा शाखा को शिविर के दौरान स्टॉल लगाते हुए लोगों को योजनाओं का लाभ देने, योजनाओं का व्यापक प्रचार प्रचार सुनिश्चित करने एवं विभिन्न कार्य पूर्ण करने को लेकर महत्वपूर्ण निर्देश दीया । आगामी ठंड के मौसम के मद्देनजर बैठक के दौरान उपायुक्त ने कार्यपालक दंडाधिकारी सह प्रभारी सामाजिक सुरक्षा शाखा को गरीब व अन्य जरूरतमंद लोगों के बीच कंबलों के वितरण को लेकर किए जाने वाले कार्यों के संबंध में आवश्यक निर्देश दिए।

बरही : लठिया पुल के पास मिला युवक का शव, हत्या की आशंका

नवीन मेल संवाददाता

बरही । मंगलवार की अहले सुबह केवाल निवासी अजय भुईयां (३२ वर्ष) पिता स्व छठू भुईयां का लठिया पुल के पास शव बरामद किया गया. शव लठिया नदी में फेंका हुआ था. शव के आस पास कुछ पैसे बिखरे पड़े थे. शव के कुछ ही दूरी पर मृतक का बाईक व टूटा हुआ वाइजर भी पड़ा था. शव की सूचना अहले सुबह मॉर्निंग वॉक पर निकले ग्रामीणों ने पुलिस सहित स्थानीय लोगो को दिया. सूचना मिलते ही घटनास्थल पर बरही पुलिस सहित प्रखंड प्रमुख मनोज रजक, उपप्रमुख देवलाल रजक, पूर्व मुखिया खिरोधर यादव व दर्जनों की संख्या में ग्रामीण पहुंच गए. लोगो ने बताया कि मृतक दीपावली के कुछ ही दिन पहले दिल्ली से वापस लौटा था. वह वहां फुटपाथी होटल चलाता था. जिसे दीवापली के बाद जाना था. उसकी एक छोटा पुत्र और धर्मपत्नी है. जानकारी के अनुसार मृत्तक पिछले कई दिनों से कदवा अपने दोस्तो के साथ जुआ खेलने जा रहा था. घटना की रात्रि उसके दोस्त नहीं गए थे और वह अकेले ही चला गया. रात्रि ग्यारह बजे के करीब जुए में लाखो रुपए जितने की जानकारी अपनी पत्नी को मोबाईल पर देते हुए शीघ्र लौटने की बात कही थी. इसी क्रम में लठिया पुल के करीब उसकी हत्या कर जुआ में जीता गया सभी पैसा लूट लिया गया. अपराधियों ने साक्ष्य छिपाने के लिए शव को आधे फीट गहरे पानी में सुलाकर एक्सीडेंट का रूप देने का काम किया गया था. पुलिस शव को कब्जे में लेकर अंत्यपरीक्षण के लिए हजारीबाग भेज कर छान बीन में जुट गई है.

आस्था | बरकट्ठा के तुइयो में तीन दिवसीय हनुमान प्राण प्रतिष्ठा महायज्ञ शुरू

कलश यात्रा में 301 महिलाएं हुई शामिल

नवीन मेल संवाददाता

बरकट्ठा। प्रखंड क्षेत्र के तूइयो में हनुमान प्राण प्रतिष्ठा महायज्ञ को लेकर भव्य कलशयात्रा निकाली गई। कलशयात्रा में विधायक अमित कुमार यादव, पूर्व विधायक जानकी प्रसाद यादव, प्रखंड प्रमुख रेणु देवी, उपप्रमुख सुरजी देवी, जिप सदस्य कुमकुम देवी,बीस सूत्री अध्यक्ष प्रदीप प्रसाद शामिल हुए। कलशयात्रा के शुभारंभ में अतिथियों ने 301 महिला व कुवांरी कन्याओं को यज्ञ मंडप से माथे पर कलश देकर विदा किया। कलशयात्रा गाजे बाजे के साथ गांव का भ्रमण करते हुए बंडासिंघा उत्तरवाहिनी नदी से गायत्री मंत्रोचारण के साथ कलश में जल भरकर यज्ञ मंडप में पहुंचकर कलश को स्थापित किया गया। मौके पर अतिथियों ने कहा कि यज्ञ करने से वातावरण का शुद्धिकरण होता है। साथ ही असुर शक्ति का नाश होता है। कलशयात्रा में मुखिया शंकर रविदास, उपमुखिया विजय प्रसाद, पंसस संतोष ठाकुर, उपप्रमुख प्रतिनिधि उत्तम महतो, विनोद राम,अजित राणा, लालमणि प्रसाद, चंद्रिका प्रसाद, उमा देवी, रेखा देवी, संतोषी देवी कलावती देवी, रामेश्वर महतो, हिरालाल प्रसाद, मोहन प्रसाद, जयनंदन प्रसाद, धर्मेंद्र प्रसाद, राजेश प्रसाद, रीतलाल प्रसाद नंदकिशोर प्रसाद, कामेश्वर प्रसाद, राजेन्द्र दास, नारायण दास आदि शामिल थे।

कांग्रेस ने पंडित नेहरू की मनायी जयंती, अर्पित की श्रद्धांजलि

नवीन मेल संवाददाता

कोडरमा। देश के प्रथम प्रधानमंत्री पंडित जवाहरलाल नेहरू की 134वीं जयंती कोडरमा जिला कांग्रेस कार्यालय में जिलाध्यक्ष भागीरथ पासवान के नेतृत्व में मनाई गई. भागीरथ पासवान ने पंडित जवाहरलाल नेहरू की तस्वीर पर पुष्पांजलि अर्पित करते हुए कहा कि देश के पहले प्रधानमंत्री जवाहरलाल नेहरू सामाजिक बदलाव के प्रति बेहद सजग थे. संविधान में पहले ही अनुच्छेद 17 के अंतर्गत अस्पृश्यता उन्मूलन का प्रावधान शामिल कर लिया था. सरकार ने इसमें और वृद्धि करते हुए साल 1955 में अछूत विरोधी कानून पास कराया. छुआछूत का रिवाज दंडनीय और संज्ञेय अपराध बना दिया गया. उन्होंने हिंदू कोड बिल को पास कराया. भागीरथ पासवान ने कहा कि पंडित नेहरू ने भारत के निर्माण की आधारशिला रखी और समाज के प्रत्येक क्षेत्र में विकास के लिए योजना बनाई. पंडित नेहरू को आधुनिक भारत निमार्ता कहा जाता है. वहीं प्रदेश कांग्रेस सचिव नारायण बरनवाल ने कहा कि नेहरू युग की एक महत्वपूर्ण उपलब्धि वैज्ञानिक अनुसंधान और तकनीकी शिक्षा क्षेत्र का विकास रहा. मौके पर कांग्रेस प्रदेश प्रतिनिधि वरीय जिला उपाध्यक्ष राम लखन पासवान, जिला प्रवक्ता संजय शर्मा, सतगावां प्रखंड अध्यक्ष सह प्रखण्ड 20 सूत्री अध्यक्ष विजय सिंह, अनुसूचित जाति प्रकोष्ठ के जिला अध्यक्ष दशरथ पासवान, महिला नेत्री आशा देवी, श्रवण कुमार सिंह, शंभू शर्मा, कुंदन साहू,महादेव दास, लालमोहन साहू, जिला सचिव हृदयनंद मिश्रा, युवा कांग्रेस के विधानसभा अध्यक्ष सद्दाम अली,देवलखन यादव, विशाल कुमार आदि उपस्थित थे.

सिमडेगा : शंख नदी घाट पर छठ पूजा का होगा भव्य आयोजन, तैयारियां शुरू

नवीन मेल संवाददाता

सिमडेगा। शंख नदी छठ पूजा सेवा संस्थान की बैठक विष्णु वैध की अध्यक्षता में हुई। बैठक में शंख नदी छठ घाट में धूमधाम और उत्साह के साथ छठ पूजा आयोजित करने का निर्णय हुआ। बैठक में बताया गया कि शंख नदी छठ घाट में छठ व्रतियों को सभी तरह की सुविधा देने का कार्य किया जाएगा। बैठक में उपस्थित समिति के प्रदीप केशरी ने बताया कि प्रशासन के द्वारा पहुंच पथ की मरम्मत कराया गया है। इसके अलावे साफ सफाई भी कराया जा

रहा है। उन्होंने बताया कि समिति के माध्यम से भी छठ घाट में लाइट, साउंड, चेंजिंग रूम, पार्किंग आदि की व्यवस्था कराई जाएगी। ताकि छठ घाट पहुंचने वाले किसी भी श्रद्धालुओं को परेशानी ना हो। इधर बैठक में छठ पूजा को ले सदस्यों के बीच कार्यों का बंटवारा भी किया गया। इसके अलावा विशेष निगरानी समिति का भी गठन किया गया जो पूरे कार्यक्रम की मॉनिटरिंग करेगी।

गागर में सागर

संदेहास्पद स्थिति में व्यक्ति की मौत जांच में जुटी पुलिस

पाकरटांड। थाना क्षेत्र के सोगड़ा गांव में पाकरटांड पुलिस ने सन्देहास्पद स्थिति में 40 वर्षीय व्यक्ति के शव बरामद किया है। मृतक की पहचान कार्तिक ओढ़ के रूप में हुई। पुलिस ने शव को अपने कब्जे में लेकर पोस्टमार्टम हेतु सदर अस्पताल सिमडेगा भेज दिया ।जानकारी देते हुए थाना प्रभारी अजीत प्रकाश ने बताया कि सोगडा गांव के ग्रामीणों ने सूचना दिया कि गांव के पास एक व्यक्ति की मौत सन्देहास्पद में हो गई है ।सूचना मिलने पर तत्काल घटनास्थल पर पहुंचकर मामले की छानबीन की ।जहां पर कार्तिक की मौत सन्देहास्पद में हो चुकी थी। स्थानीय लोगों की माने तो अत्यधिक शराब का सेवन कर लिया था और खुले आसमान के नीचे सो गया और ठंड लगने की वजह से उसकी मौत हो गयी। हालांकि पुलिस ने शव का पोस्टमार्टम करवाने के पश्चात शव परिजनों को सौंप दिया। थाना प्रभारी ने कहा है कि पोस्टमार्टम रिपोर्ट के आधार पर आगे की कार्रवाई की जाएगी इधर इस मामले में थाना में यूडी केस दर्ज की गई हैं।

राम जानकी मंदिर में धूमधाम के साथ मनाया गया अन्नकूट एवं गोवर्धन पर्व

सिमडेगा। शहर के राम जानकी मंदिर में कार्तिक माह के शुक्ल में मंगलवार को अन्नकूट एवं गोवर्धन पर्व बड़े धूमधाम एवं उल्लास के साथ मनाया गया। शहरवासियों ने घरों में पूरी आस्था के साथ गाय के गोबर से गिरिराज गोवर्धन की आकृति बनाकर विधि-विधान से पूजा की ।गाय का गोबर से भगवान की आकृति बनाकर उनकी विधि-विधान से पूजा की। भक्तों ने भगवान गोवर्धन को अन्नकूट का भोग लगाया। वहीं, आचार्य वासुदेव गौतम द्वारा सामूहिक रूप से रामजानकी मन्दिर में लड्डू गोपाल की पूजा अर्चना पूरे विधि-विधान की गई ।इसके पश्चात आए अनाज से बने अन्नकूट महाप्रसाद का वितरण किया गया। कार्यक्रम का आयोजन धर्मार्थ समिति के द्वारा कराया गया ।पूजन कार्यक्रम कार्यक्रम अन्नकूट का भोग वितरण के दौरान धर्मार्थ समिति के धर्मार्थ समिति के शंकरलाल अग्रवाल, शंभू लाल अग्रवाल, ओम प्रकाश शर्मा, लीलू राम अग्रवाल, वार्ड पार्षद अशोक जैन, मोती लाल अग्रवाल, पवन जैन मुख्य रूप से उपस्थित रहे। कार्यक्रम के आयोजन कैलाश बामलीया, मातानहेलिया, महेश शर्मा, बिनोद बंसल, पुरुषोत्तम अग्रवाल, विमल जैन, सचिन शर्मा सत्य प्रसाद, शंभू शर्मा ने सहयोग किया।

दीपावली सह गोवर्धन पूजा धूमधाम से रायबहार गांव में मनाया गया

ठेठईटांगर। प्रखंड के जोराम पंचायत अंतर्गत राईबहार गांव में दीपावली सह गोवर्धन पूजा बड़े धूमधाम से मनाया गया जिसमें मुख्य अतिथि के रूप में ठेठईटांगर प्रखंड प्रमुख बिपिन पंकज मिंज एवं विशिष्ट अतिथि मे जोराम पंचायत के मुखिया प्रीतम कंडुलना के द्वारा फीता काटकर प्रोग्राम की शुरूआत की गई। कार्यक्रम में बच्चे बच्चियों द्वारा एक से बढ़कर एक डांस और मधुर आवाज में संगीत बेहतरीन हंसी मजाक में नाटक प्रस्तुत किया गया ।मुख्य अतिथि प्रखंड प्रमुख बिपिन पंकज मिंज ने अपने संबोधन से पहले दीपावली एवं गोवर्धन पुजा की हार्दिक बधाई एवं शुभकामनाएं दी ।तत्पश्चात उन्होंने कहा कि इस तरह का आयोजन से हमारे समाज एवं गांव में आपसी एकता, सद्भावना,एवं आपसी प्रेम बढ़ता है, जिसमें हमरा समाज आगे बढ़ता है, जिससे हमारा समाज शिक्षित,उन्नति, विकासशील होता है, साथ ही उन्होंने कहा नसापान से हमें दुर रहना, अंधविश्वास को हमारे समाज में जगह नहीं देना है, साथ ही साथ हमारे नन्हे मुन्ने बच्चों को एक प्लेटफॉर्म मिल रहा है।

कांग्रेस ने चाचा नेहरू को किया याद

नवीन मेल संवाददाता

सिमडेगा। जिला कांग्रेस कमिटी सिमडेगा के वरिष्ठ उपाध्यक्ष जॉनसन मिंज की अध्यक्षता में मंगलवार को पंडित जवाहर लाल नेहरू की जन्मदिन पर नमन करते हुए उनके तस्वीरों पर माल्यार्पण किया गया मइस अवसर पर जिला उपाध्यक्ष जॉनसन मिंज ने पं नेहरू को याद करते हुए कहा कि पंडित नेहरू ने देश की बागडोर उस विपरीत परिस्थितियों में संभाला था, जब चारों ओर दंगे हो रहे थे। हाल-फिलहाल देश का विभाजन हुआ था। देश में कहीं-कहीं भुखमरी के भी हालत थे, गरीबी चरम पर थी ।उस समय के हिसाब से नेहरू से जो भी बन पाया उन्होंने किया कुछ कार्य उन्होंने ऐसे भी किया जिसकी वजह से आज देश इतना तरक्की कर रहा है ।और सबसे बड़ी बात तो किसी को यह नहीं भूलना चाहिए कि यह पंडित जवाहरलाल नेहरू की ही देन है कि आज एक चाय वाला भी प्रधानमंत्री बन सकता है ।नही तो वह उस समय इतनी शक्तिशाली तो जरूरत है कि अगर चाहते हैं तो एक तानाशाह बन सकते थे। लेकिन उन्होंने भारत को एक लोकतांत्रिक राष्ट्र बनाया और उस लोकतंत्र के खंभों को मजबूती प्रदान किया। हमारे साथ ही आजाद हुए पाकिस्तान का हश्र तो सबको पता है कि वहां कैसे तानाशाही ने जन्म लिया लेकिन हमारे भारत में लोकतंत्र मजबूत होता गया ।श्यामा प्रसाद मुखर्जी और भीमराव अंबेडकर को मंत्रिमंडल में प्रमुख स्थान देना यह उनकी उदारता तथा लोकतांत्रिक व्यक्तित्व होने का ही उदाहरण है ।नेहरू का देश के प्रति योगदान उनकी ब्यक्तित्व को दशार्ता है क्यो वो महान ब्यक्ति थे ।देशहित में पंडित जवाहरलाल नेहरू के योगदान की व्याख्या करने के लिए शब्द बहुत कम पड़ जाएगा। देश की आजादी की लड़ाई में 9 बार जेल गए और लगभग 3259 दिन जेल में उनका जीवन बिता है । आजादी के बाद देश के प्रधानमंत्री के रूप में इन्होंने देश के लिए पंचवर्षीय योजना, भूमि सुधार, भखडा नांगल बांध, डीआरडीओ आईआईटी आईआईएम एम्स राज्यो का पुनर्गठन, दहेज निषेध कानून, औद्योगिक नीति,छुआ छुत सामुदायिक विकास कार्य एवम प्रथम एशियाई खेल का आयोजन कर देश का मान बढ़ाने का कार्य किया गया है कार्यक्रम में 20 सूत्री जिला उपाध्यक्ष मनोज जयसवाल , डेलीगेट सामरोम पॉल टोपनो ,पीसीसी कौशल किशोर रोहिल्ला, के सीसी प्रदेश सचिव दिलीप तिर्की, जिला प्रवक्ता रणधीर रंजन , एससी जिला अध्यक्ष सोनू नायक, सतेन्द्र रोहिल्ला,कुरदेग प्रखण्ड विधायक प्रतिनिधि शीतल उपस्थित थे।

कोडरमा : बाल दिवस पर याद किए गए पं. जवाहरलाल नेहरू

कोडरमा। जयनगर प्रखंड के परसाबाद में संचालित अभिषेक कुमार मेमोरियल दिल्ली पब्लिक स्कूल में बाल दिवस धूमधाम से मनाया गया. बाल दिवस के मौके पर भारत के प्रथम प्रधानमंत्री पंडित जवाहरलाल नेहरू को याद किया गया. इसके बाद उनकी तस्वीर पर पुष्प अर्पित की गई. इस दौरान बच्चों को नेहरू जी के विचारों को और राष्ट्र के बच्चों के प्रति प्रेम को याद किया गया. मौके पर विद्यालय के बच्चों बीच मिठाई बांटी गई. मौके पर निर्देशक सोनिया यादव,प्राचार्य नीरज कुमार सिंह,शिक्षक भीम कुमार, उमेश यादव,राजीव रंजन, आनंद राय, सूरज कुमार, संदीप पांडे, मोहित कुमार, शिक्षिका नेहा भदानी, सुलेखा कुमारी, खुशी कुमारी, ललिता कुमारी, विद्यार्थी सक्षम कुमार, सुजीत कुमार, आकाशदीप, सुमन, दयानंद, सानिया, अनु, काजल, सपना आदि सैकड़ों विद्यार्थी मौजूद थे.

युवा आगे आकर अपनी भाषा, संस्कृति एवं सभ्यता को करे बचाने का कार्य : संदेश एक्का

नवीन मेल संवाददाता

ठेठईटांगर। प्रखंड के कोरोमियां पंचायत के बलसेरा इंदटांड़ में गोवर्द्धन पूजा व डाइर जतरा के मौके पर बीती रात रंगारंग नागपुरिया सांस्कृतिक कार्यक्रम का आयोजन किया गया है ।कार्यक्रम में मुख्य अतिथि के रूप में झारखण्ड पार्टी के युवा जिला अध्यक्ष संदेश एक्का उपस्थित रहे, वंही विशिष्ट अतिथि के रूप में झापा जिला अध्यक्ष मतियस बागे, ठेठईटांगर प्रमुख बिपिन पंकज मिंज, झारखंड मजदूर यूनियन जिला अध्यक्ष दीपक लकड़ा, पंचायत के मुखिया रेणुका सोरेंग उरांव ,समाज के नेता अमृत चिराग तिर्की, पूर्वी पंचायत समिति सदस्य सरस्वती देवी, पश्चिमी पंचायत समिति प्रिसिला डुंगडुंग उपस्थित थे। अतिथियों द्वारा संयुक्त रूप से दिप प्रज्ज्वलित कर कार्यक्रम की विधिवत शुरूआत की गई ।कार्यक्रम में संबोधित करते हुए झारखण्ड पार्टी के युवा जिला अध्यक्ष संदेश एक्का ने कहा कि इस कार्यक्रम में हजारों की संख्या यह बतला रही है कि अभी भी हमलोग अपनी भाषा, संस्कृति एवं सभ्यता को बचाने के लिए प्रतिबद्ध हैं ।उन्होंने आगे कहा कि झारखंड की बोली में गीत और चाल में नृत्य है और यंहा के लोग गीत, संगीत के प्रति हमेशा अपनी लगाव बनाये हुए हैं। इस प्रकार के आयोजन से सभ्यता संस्कृति का सरंक्षण होता है। उन्होंने युवाओं से भी आवाहन करते हुवे

कहा कि सभी को आगे आकर अपनी भाषा, संस्कृति एवं सभ्यता को बचाने के प्रयास करना चाहिए ।कार्यक्रम भक्ति वंदना के साथ कार्यक्रम की शुरूआत की इसके बाद एक से बढ़कर एक कई नागपुरी गीतों एवं डांस प्रस्तुति करते हुवे उपस्थित लोगों को झूमने पर मजबूर कर दिया। मौके पर गायक चन्दन दास, रतन बड़ाइक, सुकंती कुमारी बड़ाईक, प्रीति मेहर, संदीप नाग, महेश तिर्की, नारायण नायक, डांसर के रूप में दिव्या और संगम द्वारा अनेकों शानदार प्रस्तुति की गई। कार्यक्रम को सफल बनाने में गोवर्द्धन पूजा समिति अध्यक्ष हराचंद सिंह, उपाध्यक्ष ईश्वर सिंह, सचिव बसंत बड़ाईक, उप सचिव मदन सिंह, कोषाध्यक्ष दिनेश इंदवार, संरक्षक अशोक कुमार बड़ाईक, सह संरक्षक राजू इंदवार, मीडिया प्रभारी भरत सिंह, कार्यकारिणी सदस्य ममता देवी, मनीता देवी, भोला शंकर दास, खीरू सिंह, नवरत्न सिंह, तेजबीर सिंह, जितेंद्र दास, किशोर इंदवार, भानु प्रताप सिंह, सुखदेव बड़ाईक, देवा बड़ाईक, योगेश कुमार सिंह, पवन दास, जगेश्वर सिंह, दुर्गा बड़ाईक, गोपाल सिंह, उमेश सिंह, अर्जुन सिंह, तूफान सिंह, रामेश्वर बड़ाईक, भूपाल सिंह, गोविंद बड़ाईक, लीलम्बर सिंह, रघुनंद पातर, अंसु इंदवार, रविन्द्र दास, साहिल बिलुंग, पवन दास, अशोक सिंह, श्रीकांत बड़ाईक, शंकर इंदवार, मनोज नायक आदि लोगों का महत्वपूर्ण योगदान रहा।

कोडरमा : गोवर्धन पूजा पर निकली शोभायात्रा

कोडरमा । जयनगर प्रखंड के हीरोडीह सार्वजनिक गोवर्धन पूजा बड़े ही धूमधाम से मनाया गया. पुजारी मोहन के आवास एवं बहादुर यादव पत्नी सरिता देवी के आवास से ढोल बाजे के साथ करसांवा निकली जो दुर्गा मंड़प पहुंची. यहां से गाजे- बाजे जुलूस के साथ शोभायात्रा निकाली गयी. शोभायात्रा का उद्घाटन केन्द्रीय शिक्षा राज्य मंत्री अन्नपूर्णा देवी, विधायक अमित कुमार यादव, पूर्व विधायक जानकी यादव व अन्य ने संयुक्त रूप फीता काट कर किया. मौके पर मंत्री अन्नपूर्णा देवी ने कहा कि गोवर्धन पूजा आप सभी मिलजुलकर मना रहे यह बहुत खुशी की बात है. शोभा यात्रा दुर्गा मंडप से निकली जो बाजार का भ्रमण करते हुए पूजा पंडाल पहुंची. जहां पूजा पंडाल का उद्घाटन कोडरमा विधायक डॉ नीरा यादव, मुखिया संगीता कुमारी व अन्य ने संयुक्त रूप से फीता काट कर किया. इस दौरान आचार्य अवधेश पाण्डेय ने विधि विधान से पूजा अर्चना करायी. वहीं मौके पर समिति के अध्यक्ष भुनेश्वर यादव, महासचिव मनोहर यादव,सचिव अशोक यादव, उप सचिव बहादुर यादव, उपाध्यक्ष रामबचन यादव, राजेंद्र यादव, सीताराम यादव, बलराम यादव, राजेंद्र यादव, मनोज यादव, कोषाध्यक्ष राजेंद्र सुधांशु, उप कोषाध्यक्ष राहुल मोदी, व्यवस्थापक दिनेश यादव, अरविंद यादव, अर्जुन चौधरी, अशोक शर्मा, अभिषेक कुमार मधुसूदन, भाजपा मंडल अध्यक्ष रामदेव मोदी, सुधीर सिंह, यमुना यादव, महादेव यादव, मुरली यादव, रंजीत यादव, राजेंद्र राम आदि शामिल थे.

महिलाएं कलीसिया समुदाय को मजबूत करने की अहम भूमिका है : रावेल लकड़ा

नवीन मेल संवाददाता

बांसजोर। प्रखंड अन्तर्गत गिनिकेरा में 21वा वार्षिक सम्मेलन जीईएल चर्च लोबोई पेरिस कौंसिल महिला समिति के द्वारा मनाया गया। जिसमें मुख्य अतिथि के रुप में जिला विधायक प्रतिनिधि रावेल लकड़ा उपस्थित हुए। अपने संबोधन में कहा कि इस महिला सम्मेलन में जिस तरह का धर्म की बाते सीखने को मिलता है वो बाते कही नही मिल सकता है। आज के जमाने मे महिलाओं का बहुत बड़ा भूमिका रहता है ।अच्छे जीवन जीने में और घर परिवार को जिस तरह संभाल कर चलती है। महिलाओं को वो ताकत ईश्वर ने दिया है महिलाए लोग ईश्वर का डर भय से फैसला लेती है जो ईश्वर का डर भय अपने अंदर रखता है वो लोग कभी कोई गलत फैसला नही लेता है ।इस लिए महिला जो भी सोच समझ कर करती है वो सब परिवार के लिए अच्छा कदम रहता है। जिस तरह मसीही कलीसिया का स्थापना हुआ इस कलीसिया मे महिलाओं का ही उपस्थिति रहता है। आज महिलाएं सभी क्षेत्र में आगे बढ़ रही हैं समाज का प्रतिनिधित्व कर रही है, जिससे कि समाज आगे बढ़ रहा। महिलाएं कलीसिया समुदाय को मजबूत करने की अहम भूमिका है ।मौके पर मौजूद बांसजोर प्रखंड अध्यक्ष बाथोलोमी तिर्की,ठेठईटांगर प्रखंड अध्यक्ष अशफाक आलम, ठेठईटांगर प्रखंड प्रमुख बिपिन पंकज मिंज, अल्पसंख्यक प्रदेश सचिव जमीर अहमद, विधायक प्रतिनिधि मोहम्मद कारू, अल्पसंख्यक प्रखंड अध्यक्ष हीरालाल एक्का,मोहम्मद वहीद, सुकवान जोजो, प्रसान लुगुन, अमित केरकेट्टा, आदि उपस्थित थे।

दी बधाई

लक्ष्मी पूजा समिति गुलजार गली ने किया सम्मान समारोह का आयोजन

समाज में उत्कृष्ट काम करनेवाले को डीसी ने किया सम्मानित

नवीन मेल संवाददाता

सिमडेगा। शहर के गुलजार गली स्थित लक्ष्मी पूजा समिति के द्वारा मंगलवार को सम्मान कार्यक्रम का आयोजन किया गया कार्यक्रम में मुख्य अतिथि के रूप में सिमडेगा उपायुक्त अजय कुमार सिंह, विशिष्ट अतिथि के रूप में अनुमंडल पदाधिकारी महेंद्र छोटन उरांव, अनुमंडल पुलिस पदाधिकारी एवं एलआरडीसी मौजूद रही। आयोजन समिति के अध्यक्ष भरत प्रसाद के द्वारा उनका अंगवस्त्र देकर सम्मानित किया जिसके बाद सम्मान समारोह की शुरूआत हुई जहां पर समाज में उत्कृष्ट कार्य करने वाले लोगों को सम्मानित किया गया जिसमें सदस्य अस्पताल सिमडेगा के चिकित्सक डॉ शीलवंत

एक्का,ड्रेसर बनू प्रसाद, 108 एंबुलेंस के चालक विनोद कुमार ,समाजसेवी प्रेम कुमार दास एवं ट्रेफिक सार्जेन्ट रवि शंकर सिंह को मोमेंटो देकर सम्मानित किया गया एवं उत्कृष्ट सब्जी विक्रेता के रूप में मंजू देवी को स्कूटी देकर सम्मानित किया गया। वही समिति के अध्यक्ष के द्वारा उत्कृष्ट ग्राहक के रूप में मुकेश प्रसाद ,शंभू प्रसाद ,चंदन कुमार एवं एक अन्य को सोने की अंगूठी

देकर सम्मानित किया गया। इसके अलावा विभिन्न सब्जी विक्रेता दिल्ली मार्केट में सब्जी बेचने वाले किसान एवं भारत फ्रूट्स एंड वेजिटेबल कंपनी में काम करने वाले सभी कर्मचारियों को मिठाई एवं वस्त्र देकर सम्मानित किया गया ।इसके अलावा नगर परिषद के सभी सफाई कर्मचारियों को गर्म वस्त्र एवं मिठाई दी गई। मौके पर संबोधित करते हुए उपायुक्त

अजय कुमार सिंह ने कहा कि बहुत ही काम ऐसा लोग होते हैं जो इस प्रकार के आयोजन करते हैं सिविल सोसाइटी के अंदर इस प्रकार का आयोजन होना वाकई सराहनीय है, जहां पर छोटे-छोटे दुकानदार किसान और व्यापारियों को सम्मानित किया जाता है। उन्होंने आयोजन समिति के अध्यक्ष भरत प्रसाद को इस कार्य के लिए आभार व्यक्त किया ,साथ ही इसी प्रकार आगे भी आयोजन करने की बात कही जिससे कि लोगों में हौसला बढ़े । वही इधर समान प्रकार छोटे व्यापारी किसान ,मजदूर ,सफाई कर्मचारी सभी लोगों ने लक्ष्मी पूजा समिति के अध्यक्ष भारत वेजिटेबल्स एंड फ्रूट्स कंपनी के प्रोपराइटर भारत प्रसाद का आभार व्यक्त किया ।इसके अलावा किसानों के बीच प्रेशर कुकर गैस चूल्हा सहित कई प्रकार के चीज वितरण करते हुए उन्हें सम्मानित किया गया। एवं पत्रकारिता के क्षेत्र में कार्य करने वाले पत्रकारों को भी मोमेंटो देकर सम्मानित किया गया। इस मौके पर चेंबर ऑफ कॉमर्स के अध्यक्ष मोतीलाल अग्रवाल सिमडेगा सीओ इम्तियाज अहमद ,नगर परिषद के प्रशासक सुमित कुमार महतो के अलावे काफी संख्या में लोग मौजूद रहे।

KASHYAP'S DENTAL CLINIC
Dr. Vaibhav Kashyap
Oral & Dental Surgeon, C.c. Endodontist & Implantologist Certified Orthodontist, MIDA
" Smiles & More"
छात्र-छात्राओं के लिए 50% की छूट
Facilities
❖ आरसीटी
❖ पायरिया का ईलाज
❖ टेढ़े-मेढ़े दाँतों का ईलाज
❖ स्माईल डिजाइन
❖ इनविजिवल क्लिप
❖ दंत रोपण
❖ फिक्स दाँत लगाना
❖ अत्याधुनिक मशीन और तकनीक के द्वारा ईलाज

CHAMBER
SKYLINE - 4006, 4th Floor, Kadru, Opp. Dr. Lal's Hospital, Ranchi
Contact No. : 9199533383, 7903835453
Time : 9 am to 2 pm & 4 pm to 8 pm
Sunday : 9 am to 2 pm
E-mail : vaibhav.kashyap2011@gmail.com

कांग्रेस को सिर्फ अपने परिवार जबकि भाजपा को आपके बच्चों की चिंता : मोदी

एजेंसी। नई दिल्ली

भाजपा के वरिष्ठ नेता और प्रधानमंत्री नरेन्द्र मोदी ने मंगलवार को कहा कि कांग्रेस को सिर्फ अपने परिवार, अपने बच्चों की चिंता है जबकि भाजपा को आपके बच्चों की चिंता है। उन्होंने कहा कि कांग्रेस केवल विरोध, निराशा, नकारात्मकता, तुष्टिकरण, गुंडागर्दी, दंगे और भ्रष्टाचार को बढ़ावा देती है। प्रधानमंत्री मोदी ने मध्य प्रदेश के शाजापुर में अपनी दूसरी रैली के दौरान, भारत की ऊर्जा और बिजली क्षेत्रों में परिवर्तनकारी प्रगति का हवाला देते हुए राज्य में भाजपा सरकार की निरंतर उपस्थिति के महत्व पर जोर दिया।

प्रधानमंत्री मोदी ने कांग्रेस के ट्रैक रिकॉर्ड पर चिंता व्यक्त करते हुए इसे एक ऐसी पार्टी करार दिया जो निवेशकों को डराती है, बड़े पैमाने पर भ्रष्टाचार में लिप्त है और

जनता के कल्याण पर विचार किए बिना केवल एक परिवार के लाभ के लिए काम करती है। उन्होंने इसकी तुलना लोगों, विशेषकर बच्चों की भलाई के प्रति भाजपा की प्रतिबद्धता से की। मोदी ने चिकित्सा और इंजीनियरिंग के लिए हिंदी-माध्यम अध्ययन सुविधाओं की शुरूआत का उल्लेख किया, जिसका उद्देश्य युवाओं के लिए अधिक शैक्षिक अवसर प्रदान करना है। उन्होंने कांग्रेस के नकारात्मक एजेंडे को रेखांकित करते हुए इसे लूटपाट, भ्रष्टाचार, जन उत्पीड़न और झूठे प्रचार से जोड़ा। मोदी ने कहा कि कांग्रेस केवल विरोध, निराशा और नकारात्मकता प्रदान करती है, तुष्टीकरण, गुंडागर्दी, दंगे और भ्रष्टाचार को बढ़ावा देती है। प्रधानमंत्री मोदी ने कांग्रेस पर गरीबों के लिए कल्याणकारी योजनाओं को बंद करने को आरोप लगाते हुए संबल योजना, पंच-परमेश्वर योजना और कई अन्य योजनाओं का उदाहरण दिया। उन्होंने मध्य प्रदेश में कांग्रेस सरकार के कार्यकाल के दौरान केंद्र सरकार द्वारा प्रधानमंत्री किसान सम्मान निधि की शुरूआत का जिक्र किया। प्रधानमंत्री ने कहा, "बार-बार अनुरोध के बावजूद कांग्रेस सरकार ने पात्र किसानों की पूरी सूची केंद्र सरकार को नहीं भेजी।" प्रधानमंत्री मोदी ने शाजापुर की समृद्ध सांस्कृतिक विरासत का जश्न मनाया और महाभारत काल से लेकर आज तक इसके ऐतिहासिक महत्व को स्वीकार किया। उन्होंने भारत के सांस्कृतिक गौरव को वैश्विक बनाने के भाजपा सरकार के प्रयासों की सराहना की, जिसका उदाहरण उज्जैन में महाकाल लोक का निर्माण और मध्य प्रदेश में विभिन्न सांस्कृतिक स्मारकों के निर्माण की प्रतिबद्धता है।

भाजपा व कांग्रेस एक दूसरे को हराकर भगाने का कर रहे ऐलान

कांग्रेस कह रही है 145 से 150 सीटें भाजपा भी 145 से 150 सीटें लाएंगे

ब्यूरो। नई दिल्ली

भाजपा को अपनी जननी राष्ट्रीय स्वयं सेवक संघ के प्रयोग के गढ़ मध्य प्रदेश में सत्ता बचाने की चुनौती बढ़ती जा रही है। लेकिन दशकों से सत्ता होने के चलते सत्ता बदलने की अंदर खाने चल रही हवा को बुझते - समझते हुए भी भाजपा नेता व मुख्यमंत्री शिवराज सिंह चौहान हिम्मत नहीं हार फिर से सरकार बनाने का दावा कर रहे हैं। केन्द्रीय सत्ताधारी नेता तो अपने अंदाज हुंकार भरते हुए कहते हैं कि कांग्रेस को राज्य की सत्ता व देश की सत्ता से भगाया है, मप्र में इस बार भी चाहे जैसे हो , उसे नहीं आने देंगे, 145 से 150 सीटें लाएँगे। मालूम हो कि मप्र में 17 नवंबर को मतदान होना है। सो 15 की शाम को चुनाव प्रचार पूरी तरह बंद हो जाएगा। इससे पहले राज्य में सभी राजनीतिक दल मतदाताओं को पटाने - रिझाने की तरह-तरह

की कोशिश कर रहे हैं। मंगलवार चौदह नवंबर को चुनाव प्रचार के दौरान कांग्रेस नेता राहुल गांधी ने विदिशा में एक जनसभा को संबोधित करते कहा कि राज्य में अगली सरकार कांग्रेस पार्टी की होगी। उन्होंने कहा, मध्य प्रदेश के अब मेरे काफी दौरे लग गए हैं। मैं सेंट - परसेंट कह सकता हूं कि यहां पर कांग्रेस पार्टी का तूफान आने जा रहा है। आप लिख कर रख लीजिए, मप्र की जनता कांग्रेस पार्टी को 145 से 150 तक सीटें देने जा रही है। विदिशा रैली में उन्होंने कहा, हम बीजेपी से लड़ते हैं, कर्नाटक में हमने इन्हें भगाया है, हिमाचल में इन्हें भगाया है। हम नफरत के बाजार में मोहब्बत की दुकान खोलते हैं। हम अहिंसा के सिपाही हैं, हम मारते नहीं हैं। मगर कर्नाटक में प्यार से मारकर हमने इनको भगाया है, कहा कि यहां भी तुम्हारी जगह नहीं हैड्ड तुमने कर्नाटक को बहुत बुरी तरह लूटा, 40% सरकार चलाई चलो भागो यहां से।

गागर में सागर

ओबेरॉय ग्रुप के एमेरिटस चेयरमैन पीआरएस ओबेरॉय का निधन

नई दिल्ली। प्रतिष्ठित होटल व्यवसायी ओबेरॉय ग्रुप के मानद चेयरमैन पी.आर.एस. ओबेरॉय ने मंगलवार सुबह अंतिम सांस ली। वह 94 वर्ष के थे। उनका अंतिम संस्कार मंगलवार शाम 4 बजे होगा। ओबेरॉय समूह परिवार को एक ईमेल में, विक्रम और अर्जुन ओबेरॉय ने कहा, ₹अत्यधिक दुख के साथ हम आपको हमारे प्रिय नेता, पी.आर.एस. ओबेरॉय, चेयरमैन एमेरिटस के आज शांतिपूर्ण निधन के बारे में सूचित करना चाहते हैं। उनका निधन ओबेरॉय समूह और भारत और विदेशों में आतिथ्य उद्योग के लिए एक महत्वपूर्ण नुकसान है।₹ उन्होंने कहा कि पी.आर.एस. ओबेरॉय एक दूरदर्शी नेता थे, जिनके अटूट समर्पण और उत्कृष्टता के प्रति जुनून ने ओबेरॉय समूह और उसके होटलों को विश्व स्तर पर सर्वश्रेष्ठ में पहचान दिलाई। मेल में लिखा है, उनकी विरासत हमारे संगठन से कहीं आगे तक फैली हुई है, जो भारत और दुनिया भर में आतिथ्य परिदृश्य को प्रभावित करती है। उन्होंने कहा कि पी.आर.एस. के तहत. ओबेरॉय के नेतृत्व में, ओबेरॉय समूह ने अभूतपूर्व सफलता हासिल की, विश्व स्तर पर विस्तार किया और विलासिता, गुणवत्ता और उत्कृष्टता के लिए नए मानक स्थापित किए।

लद्दाख में महसूस किए गए भूकंप के झटके

लद्दाख। लद्दाख में एक फिर मंगलवार को भूकंप के झटके महसूस किए गए। भूकंप की तीव्रता कम होने के चलते कहीं से भी किसी प्रकार के नुकसान की कोई सूचना नहीं है। जानकारी के अनुसार मंगलवार दोपहर 1 बज कर 08 मिनट पर लद्दाख में रिक्टर पैमाने पर 4.4 की तीव्रता का भूकंप आया। भूकंप का केंद्र 37.28 अक्षांश और 75.21 देशांतर पर 20 किमी की गहराई पर स्थित था। नेशनल सेंटर फॉर सिस्मोलॉजी (एनसीएस) की रिपोर्ट के अनुसार भूकंपीय गतिविधि लद्दाख में कारगिल से 314 किमी उत्तर-उत्तर पश्चिम में हुई। भूकंप के झटके महसूस होते ही लोग अपने घरों तथा अन्य इमारतों से बाहर निकल आए और काफी देर तक खुले में ही रहे।

मप्र में कांग्रेस 150 सीटों पर जीत रही : राहुल गांधी

एजेंसी। विदिशा

मध्य प्रदेश के विधानसभा चुनाव में उम्मीदवारों का प्रचार करने विदिशा पहुंचे कांग्रेस नेता राहुल गांधी ने कहा कि मध्य प्रदेश में कांग्रेस पार्टी का तूफान आने वाला है, जनता कांग्रेस पार्टी को 150 सीट जिताने का काम करेगी। इसका सबसे बड़ा कारण है कि 2018 में आपने कांग्रेस पार्टी की सरकार चुनी थी और फिर भाजपा के नेताओं नरेंद्र मोदी, अमित शाह, शिवराज सिंह चौहान ने करोड़ों रुपए देकर विधायकों को खरीद कर आपके साथ धोखा किया। उन्होंने मध्य प्रदेश के अरबपतियों को नहीं, बल्कि किसानों को, युवाओं को, महिलाओं को और मजदूरों को धोखा दिया। मप्र में कांग्रेस की जब सरकार आई थी तो हमने 27 लाख किसानों का कर्ज माफ किया था। ज्ञात हो कि राज्य में विधानसभा की कुल 230 सीटें हैं और

पूर्ण बहुमत के लिए 116 सीटों की जरुरत है। पिछले चुनाव में कांग्रेस को 114 और भाजपा को 109 स्थानों पर जीत हासिल हुई थी। दल बदल के कारण कांग्रेस की सरकार गिर गई थी।

राहुल गांधी ने कहा कि भाजपा ने अरबपतियों का 14 लाख करोड़ रू. माफ किया है, लेकिन किसानों और युवाओं का कर्ज माफ नहीं किया गया। मीडिया में केवल नरेंद्र मोदी का चेहरा दिखता है क्योंकि मीडिया का रिमोट अरबपतियों के हाथ में है। अगर किसानों मजदूरों के हाथ में मीडिया का रिमोट होता तो आपको राहुल गांधी का चेहरा दिखता। राहुल गांधी ने कहा कि कांग्रेस पार्टी की पहली जिम्मेदारी किसानों, युवाओं, महिलाओं और मजदूरों की रक्षा करना है, इसलिए हमारा आपसे जो वादा है वह किसानों का कर्ज माफ करना है। हम गेहूं के लिए 2600 रुपए प्रति क्विंटल और धान के लिए 2500 रुपए प्रति क्विंटल देंगे और उसे बढ़ाकर 3000 तक किया जाएगा। 1500 रू. महीना हर महिला को उसके खाते में जाएगा और बेटी के पैदा होने पर ढाई लाख रुपए देंगे। राहुल गांधी ने कहा कि भाजपा की सरकार गरीबों से लेती है और बैंकों का पूरा पैसा अपने उद्योगपति मित्रों को देती है। दो तरह की सरकार होती है एक वह जो गरीबों की जेब में पैसा डालती है, दूसरी वह जो चंद उद्योगपतियों की जेब में पैसा डालती है। हमने मप्र में पिछली बार किसानों का कर्ज माफ किया था, इस बार फिर से हम कर्ज माफ करेंगे। बड़े उद्योगपतियों ने नरेंद्र मोदी और शिवराज सिंह चौहान के साथ मिलकर आपकी और हमारी सरकार चोरी करने का काम किया।

बढ़ते भ्रष्टाचार का जिक्र करते हुए राहुल गांधी ने कहा यहां पर बच्चों को जो स्कूल में खाना दिया जाता है, उसमें भी बड़ी लूट हुई है। मध्य प्रदेश पहला ऐसा राज्य है, जहां पर मरे हुए लोगों का इलाज होता है। यहां का सबसे बड़ा घोटाला व्यापमं घोटाला है, जिसमें शिवराज सिंह चौहान की सरकार ने एक करोड़ युवाओं को नुकसान पहुंचाने का काम किया।

जकार्ता, आसियान देशों के रक्षा मंत्रियों के साथ बात करेंगे राजनाथ

एजेंसी। नई दिल्ली

रक्षा मंत्री राजनाथ सिंह आसियान देशों के रक्षा मंत्रियों की 10वीं बैठक-प्लस (एडीएमएम-प्लस) में भाग लेने के लिए 16 से 17 नवंबर, 2023 तक इंडोनेशिया की राजधानी जकार्ता के आधिकारिक दौरे पर रहेंगे। एडीएमएम-प्लस में ब्रुनेई, कंबोडिया, इंडोनेशिया, लाओ पीडीआर, मलेशिया, म्यांमा, फिलीपींस, सिंगापुर, थाईलैंड तथा वियतनाम शामिल हैं। रक्षा मंत्री 16 नवंबर को प्रारंभ होने वाली इस महत्वपूर्ण बैठक के दौरान क्षेत्रीय एवं अंतरराष्ट्रीय सुरक्षा के मुद्दों पर फोरम को संबोधित करेंगे। इंडोनेशिया एडीएमएम-प्लस का अध्यक्ष है और वह इस वर्ष बैठक की मेजबानी कर रहा है। भारतीय रक्षा मंत्रालय का कहना है कि राजनाथ सिंह आसियान देशों के रक्षा मंत्रियों की 10वीं बैठक-प्लस से इतर भी इस आयोजन में भाग लेने वाले देशों के रक्षा मंत्रियों के साथ द्विपक्षीय वार्ता करेंगे। वे इस दौरान पारस्परिक रूप से लाभकारी संबंधों को और सशक्त करने के लिए रक्षा सहयोग मुद्दों पर चर्चा करेंगे। रक्षा मंत्रालय के मुताबिक एडीएमएम आसियान देशों के हित में सर्वोच्च रक्षा परामर्श व सहकारी तंत्र है। एडीएमएम-प्लस आसियान सदस्य देशों के लिए एक महत्वपूर्ण संवाद मंच की भूमिका निभाता है। इसके आठ संवाद भागीदार देशों (भारत, अमेरिका, चीन, रूस, जापान, दक्षिण कोरिया, ऑस्ट्रेलिया और न्यूजीलैंड) के मध्य सुरक्षा एवं रक्षा सहयोग को सशक्त करने पर भी विचार-विमर्श किया जाएगा।

एनआईए ने लश्कर-ए-तैयबा के दो आतंकियों की आठ संपत्तियां की कुर्क

एजेंसी। पुलवामा

राष्ट्रीय जांच एजेंसी (एनआईए) ने प्रतिबंधित संगठन लश्कर-ए-तैयबा (एलईटी) के दो आतंकियों की आठ संपत्तियां कुर्क की हैं। एजेंसी के मुताबिक जम्मू में एनआईए की विशेष अदालत के आदेश पर गैरकानूनी गतिविधियां (रोकथाम) अधिनियम (यूएपीए) के प्रावधानों के तहत कुल आठ अचल संपत्तियों को कुर्क किया गया है। इनमें लश्कर आतंकी पुलवामा निवासी गुलाम मोहि-उद-दीन वानी के बेटे मोहम्मद शफी वानी और अब्दुल अहद खान के बेटे मोहम्मद टीका खान हैं। एनआईए के मुताबिक मोहम्मद शफी वानी और मोहम्मद टीका खान पर जम्मू-कश्मीर पुलिस के दो जवानों की हत्या और पुलिस पार्टी पर गोलीबारी करके पाकिस्तानी लश्कर-ए-तैयबा के आतंकवादी नवीद जट को जबरन छुड़ाने से संबंधित मामले हैं। पाकिस्तान में स्थित लश्कर कमांडर के निर्देश पर दोनों आतंकियों ने एक-दूसरे की मदद से साजिश रची और एसएमएचएस अस्पताल श्रीनगर में जम्मू-कश्मीर पुलिस पार्टी पर गोलीबारी करके मोहम्मद नवीद जट्ट उर्फ अबू हंजुल्ला को पुलिस हिरासत से छुड़ा लिया था। हमले के समय पुलिस पार्टी नवीद जट्ट को मेडिकल जांच के लिए ले गई थी।

मुजफ्फरनगर में सड़क दुर्घटना में दिल्ली के छह युवकों की मौत

मेरठ। मुजफ्फरनगर जनपद में मंगलवार सुबह एक तेज रफ्तार कार पीछे से ट्रक में घुस गई। इस भीषण दुर्घटना में कार सवार दिल्ली निवासी छह युवकों की मौत हो गई। मृतकों के परिजनों को पुलिस ने सूचना दे दी है। दिल्ली के शाहदरा निवासी छह दोस्त सोमवार की देर रात सियाज कार से हरिद्वार जा रहे थे। मंगलवार की सुबह जब वे मुजफ्फरनगर से एनएच-58 पर छपार के पास पहुंचे तो तेज गति से जा रही कार मुजफ्फरनगर से हरिद्वार की ओर जा रहे एक 22 टायरा ट्रक में पीछे से घुस गई। टक्कर मार दी। इस हादसे के बाद मौके पर चीख-पुकार मच गई। हाईवे से गुजर रहे लोगों ने पुलिस को घटना की जानकारी दी। इस कार में चालक समेत छह लोग सवार थे। क्रेन की मदद से छपार पुलिस ने कार को ट्रक के नीचे से निकलवाया गया। कार में सवार सभी छह लोगों की मौत हो गई। एसएसपी अर्पित विजयवर्गीय ने पुलिस को राहत कार्य के निर्देश दिए। पुलिस ने शवों को मोर्चरी भिजवा दिया। पुलिस का कहना है कि ओवर स्पीड के कारण हादसा हुआ है।

FILMY हलचल

दिवाली की छुट्टी के बाद जूनियर एनटीआर की 'देवरा' टीम ने फिर से शूटिंग की शुरू

दिवाली की छुट्टी के बाद ग्लोबल स्टार जूनियर एनटीआर की फिल्म

'देवरा' का निर्माण फिर से शुरू हो गया है। एक बार फिर इसकी शूटिंग आगे बढ़ रही है। टीम अब फीचर के कुछ सबसे अहम हिस्सों को पूरा करने पर ध्यान केंद्रित कर रही है। अपने एक्स अकाउंट पर फिल्म निमार्ताओं ने एक बयान जारी किया, त्योहार के चलते अवकाश के बाद, हमारी टीम सेट पर वापस आ गई है। 'देवरा पार्ट 1' 5 अप्रैल, 2024 को बड़े पर्दे पर रिलीज होगी।" फिल्म की शूटिंग के कुछ अंश पहले सामने आए थे, जिसमें कई जूनियर कलाकारों को दुश्मनों के रूप में अभिनय करते हुए दिखाया गया था। इसमें स्टंटमैन एक सीन को कोरियोग्राफ कर रहे थे, जो एक ब्लडी एक्शन सीन था, जहां जूनियर एनटीआर को स्पष्ट रूप से लाशों के ढेर पर खड़ा होना था। फिल्म ने आखिरी शूटिंग अपडेट अक्टूबर में दिया था जब उन्होंने गोवा में फिल्म की शूटिंग शुरू करने की घोषणा की थी। राज्य की शांत सुंदरता का इस्तेमाल करते हुए, 'देवरा' के कुछ सबसे बड़े सीन को गोवा में शूट किया जाएगा।

फिल्म 'एनिमल' का नया गाना 'पापा मेरी जान' रिलीज

'एनिमल' के नवीनतम ट्रैक 'पापा मेरी जान', रणबीर और अनिल कपूर द्वारा निभाए गए पात्रों के भावनात्मक संबंध को गहराई से उजागर करता है। गाने को सोनू निगम ने अपनी मधुर आवाज से सजाया है, भारतीय पिता और उसके बेटे के बीच शेयर किए गए बंधन के सार को खूबसूरती से बयां करता है, जो रणबीर और अनिल कपूर के पात्रों की जटिल परतों की एक झलक पेश करता है। शुरूआत से ही टीजर में उनके रिश्ते की जटिलता की ओर संकेत किया गया है। हिंदी संस्करण के अलावा 'पापा मेरी जान' तेलुगु, तमिल, मलयालम और कन्नड़ भाषा में भी रिलीज किया गया है।

डेटिंग रुमर्स पर बादशाह ने तोड़ी चुप्पी, चर्चाओं पर लगा विराम

बॉलीवुड के मशहूर सिंगर और रैपर बादशाह इन दिनों अपनी पर्सनल लाइफ को लेकर सुर्खियों में हैं। सोशल मीडिया पर एक्ट्रेस मृणाल ठाकुर के साथ बादशाह की एक तस्वीर वायरल होने के बाद ये चचाएं छिड़ गई हैं। ये फोटो एक दिवाली पार्टी की है। अब बादशाह ने इस पर रिएक्ट करके चर्चाओं पर विराम लगा दिया है। इस समय देशभर में दिवाली बड़ी धूमधाम से मनाई जा रही है। आम आदमी से लेकर दिग्गजों तक सभी दिवाली का जश्न बड़े हर्षोल्लास के साथ मनाते नजर आ रहे हैं। कई कलाकारों के घर पर दिवाली पार्टी का आयोजन किया गया। एक्ट्रेस शिल्पा शेट्टी की हाउस पार्टी ने सबका ध्यान खींचा है। उन्होंने कई एक्टर्स को पार्टी में इनवाइट किया था। इसी बीच एक्ट्रेस मृणाल ठाकुर और बादशाह की एक साथ तस्वीर देखकर हर कोई

हैरान है। ऐसी अफवाहें हैं कि दोनों एक-दूसरे को डेट कर रहे हैं। अब इस पर बादशाह ने रिएक्ट किया है। बादशाह ने अपने आधिकारिक इंस्टाग्राम अकाउंट पर एक स्टोरी पोस्ट की। "प्रिय इंटरनेट, एक बार फिर आपको निराश करने के लिए मैं ईमानदारी से माफी मांगता हूं। बादशाह ने अपने आधिकारिक इंस्टाग्राम अकाउंट पर पोस्ट करते हुए लिखा, "जैसा आप सोचते हैं वैसा कुछ भी नहीं है।"

विचार-विमर्श

भारतीय सशस्त्र बलों में ट्रांसजेंडर की नियुक्ति पर विचार

भर्ती खोलने पर सेना के सामने आएंगी ये चुनौतियां

ब्यूरो। नई दिल्ली

भारतीय सशस्त्र बल ट्रांसजेंडर व्यक्तियों (अधिकारों का संरक्षण) अधिनियम, 2019 और इसके प्रावधानों के तहत ट्रांसजेंडर व्यक्तियों के लिए संभावित रोजगार के अवसरों और उनके द्वारा निभाई जा सकने वाली भूमिकाओं पर विचार किया जा रहा है। सूत्रों के अनुसार बीते अगस्त में बैठक के बाद प्रधान कार्मिक अधिकारी समिति ने एक संयुक्त अध्ययन समूह का गठन किया था। सशस्त्र बल चिकित्सा सेवा महानिदेशालय के एक वरिष्ठ अधिकारी की अध्यक्षता वाले समूह को अधिनियम के निहितार्थों पर विचार-विमर्श करने और रक्षा बलों में इसके कार्यान्वयन के लिए आगे का रास्ता सुझाने का काम सौंपा गया था। पीपीओसी में तीनों सेनाओं के शीर्ष अधिकारी शामिल होते हैं और एएफएमएस सशस्त्र बलों का त्रि-सेवा चिकित्सा संगठन है। इसके बाद सेना एडजुटेंट जनरल की शाखा ने हाल ही में अपने लाइन निदेशालयों से बल में ट्रांसजेंडर व्यक्तियों को नियोजित करने का रास्ता, संभावित रोजगार के तरीके और सेना में उनकी भूमिका पर उनके विचार मांगे। ज्यादातर निदेशालय पहले ही अपनी टिप्पणियां और सुझाव दे चुके हैं, जिन पर विचार-विमर्श शुरूआती चरण में है। कई तरह के सुझाव प्राप्त हुए हैं, जिनमें से कुछ इस बात पर जोर दे रहे हैं कि यदि ट्रांसजेंडर व्यक्तियों को सेना में शामिल होना है तो उन्हें प्रशिक्षण, कठोर चयन मानकों या कठिन स्थानों पर पोस्टिंग के मामले में कोई विशेष रियायत नहीं दी जाए, जबकि अन्य उनके आवास और अन्य बुनियादी ढांचे जैसी प्रशासनिक और तार्किक कठिनाइयों की ओर इशारा किया। सवाल यह भी हैं कि जब सेना में शामिल किया जाएगा , तो उन्हें और उनके जीवन साथियों (यदि कोई हो) तो उन्हें कैसे पहचाना जाएगा और अन्य सेवारत सैन्य कर्मियों के साथ उनका सांस्कृतिक एकीकरण कैसे किया जाएगा। यह अधिनियम ट्रांसजेंडर समुदाय को समान अवसर प्रदान करता है। हालांकि रक्षा बलों में रोजगार चयन और योग्यता आधारित है। सेना में यदि उन्हें शामिल करने के लिए जब भी भर्ती खोली जाएगी तब यह नियम ट्रांसजेंडर लोगों पर समान रूप से लागू रहेगा। क्योंकि सेना को सिर्फ रोजगार के अवसर के रूप में नहीं देखा जा सकता। आवास और शौचालयों की कमी जैसी प्रशासनिक चुनौतियां हैं, खासकर उन क्षेत्रों में जहां संसाधनों और जगह की कमी है। उनकी पोस्टिंग को केवल शांति स्टेशनों तक सीमित करने से फील्ड कार्यकाल के बाद दूसरों के लिए अवसर कम हो जाएंगे। यह भी कहा जा रहा है कि संविदा अग्निवीर भर्ती योजना के कार्यान्वयन के बाद झ जिसने सशस्त्र बलों में अधिक से अधिक महिलाओं को शामिल करने का रास्ता खोला है, में आगे बड़े बदलावों पर ध्यान दिया जाना चाहिए और कार्यान्वयन से पहले उन पर विचार किया जाना चाहिए।मालूम हो कि फिलहाल कोई भी ट्रांसजेंडर व्यक्ति सशस्त्र बलों में कार्यरत नहीं है, कार्मिक, लोक शिकायत, कानून और न्याय पर स्थायी समिति द्वारा 3 अगस्त को राज्यसभा में पेश एक रिपोर्ट में प्रस्तावित किया गया है कि गृह मंत्रालय (एमएचए) को केंद्रीय सशस्त्र पुलिस बलों में ट्रांसजेंडर लोगों की भर्ती को सुविधाजनक बनाने के उपायों को लागू करते हुए आरक्षण लाभ बढ़ाने पर विचार करना चाहिए।

गागर में सागर

श्री शुभकामना छठ पूजा समिति पतरा टोली करेगी भव्य भक्ति जागरण

लोहरदगा। श्री शुभकामना छठ पूजा समिति की एक आम बैठक अध्यक्ष अरविंद यादव के अध्यक्षता में हुई। इसमें 19 नवंबर के संध्या अर्घ्य एवं 20 नवंबर को प्रातः अर्घ्य अर्पित की जाएगी। पतरा टोली से शंख नदी तट तक भव्य विद्युत सज्जा की जाएगी ताकि किसी भी छठवर्ती को दिक्कत का सामना नहीं करना पड़े। इससे पूर्व नदी को बांधकर डेम का रूप दिया जाएगा जो काफी आकर्षक होगा। नीचे घाट स्थल पर पार्किंग की व्यवस्था की जाएगी। 22 नवंबर को रात्रि में बिजली ऑफिस के निकट रात्रि 8:00 बजे से रांची, टाटा एवं ओडिशा के कलाकारों द्वारा भव्य भक्ति जागरण का आयोजन किया जाएगा। इसमें मुख्य अतिथि राम लखन प्रसाद (विश्व हिंदू परिषद जिला अध्यक्ष) तथा समाजसेवी उपेंद्र प्रसाद होंगे। बैठक में अध्यक्ष अरविंद यादव, उपाध्यक्ष अनिल साहू, कमलेश प्रसाद रोशन कुमार गुप्ता, राहुल कुमार साहू, विनोद साहू, सत्येंद्र यादव, सचिव रणधीर साहू, कोषाध्यक्ष सोहन साहू, छठ पूजा समिति के संरक्षक विनोद सिंह, सुरेश ठाकुर कवलजीत सिंह, मनोज गुप्ता(मना) आदि उपस्थित थे।

सहियाओं के बीच कोट का हुआ वितरण

कुडू। सामुदायिक स्वास्थ्य केंद्र कुडू में मंगलवार को राष्ट्रीय स्वास्थ्य मिशन (एनएचएम) के तहत 116 सहियाओं के बीच कोट का वितरण किया गया। मौके पर मुख्य रूप से सिएचसी प्रभारी डॉ सुलामी होरो मौजूद थीं। उन्होंने कहा कि जल सहियाओं को ड्रेस के साथ-साथ सरकार कोट उपलब्ध करा रही है। इससे सहियाओं को ठंड से राहत मिलेगी व एक अलग पहचान भी मिलेगी। इस अवसर पर बीपीएम सरोजनी केरकेट्टा, स्टोर कीपर संध्या कुजूर, क्लर्क गुडविन तिग्गा, शमशाद आलम सहित सभी सहिया और सहिया साथी उपस्थित रही।

महिला मंडल ने की वार्षिक आमसभा

सेन्हा। प्रखंड मुख्याल स्थित बेसिक उच्च विद्यालय खेल मैदान में महिला मंडल द्वारा वार्षिक आमसभा का आयोजन किया गया। इसमें प्रखंड क्षेत्र विभिन्न पंचायतों में संचालित महिला मंडल समूह की सैकड़ों दीदियां उपस्थित थीं। वहीं प्रखंड व पंचायत स्तरीय महिला समूह को संचालित करने के लिये जिला से आये पर्यवेक्षकों जेएसएलपीएस के जिला प्रबंधक अमिताभ मजूमदार, बिनोद होरो, कुडू प्रखंड दीपक गुप्ता, श्याम प्रजापति, किसको प्रखंड सुधा देवी व लालिमा देवी की निगरानी में 11 सदस्यी कार्यकारणी समिति का चयन आगामी तीन वर्षों के लिये किया गया। मौके पर जयंत कंडुलना, उज्ज्वल शुक्ला, शकुंतला देवी, सज्जाद अन्सारी, पूनम देवी, प्रदीप महली, राजकपूर भगत के अलावा एसआई गणेश यादव आदि मौजूद थे।

अबुवा आवास में बिचोलियों को पैसा न दें

भंडरा। राज्य सरकार की महत्वाकांक्षी अबुवा आवास योजना में आवास आवंटन को लेकर बीडीओ रंजीत कुमार सिन्हा ने मंगलवार सभी जनप्रतिनिधियों के साथ बैठक की। बीडीओ ने कहा कि गरीब जरूरतमंद ग्रामीणों को आवास देने के लिए अबुवा आवास योजना संचालित की गई है। तय मानक पूरा करने वाले पात्र लाभार्थियों की सूची गांव वार आनलाइन निर्धारित होगी। लाभार्थियों को वरीयता के अनुसार योजना में आवास आवंटित होगा। अबुवा आवास पूरी तरह निशुल्क है। बीडीओ ने सभी प्रखंड वासियों से अपील की है कि कोई भी लाभुक अबुवा आवास या अन्य कोई भी सरकारी योजना में बिचोलियों को पैसा न दे। पैसा मांगने पर तत्काल इसकी सूचना प्रखंड कार्यालय को दे। बीडीओ रंजीत सिन्हा ने कहा कि अबुवा आवास या अन्य सरकारी योजना में पैसा लेने का मामले की लिखित शिकायत मिलती है तो जांच बाद उन पर एफआईआर दर्ज कराई जाएगी।

जतरा हमारी पुरखों की धरोहर है : भगत

लोहरदगा। कुडू प्रखंड के ग्राम कोलसिमरी में मंगलवार को सुबह सोहराय जतरा का भव्य आयोजन सोहराय जतरा सरना समिति द्वारा किया गया। मौके पर पूर्व विधायक सुखदेव भगत ने कहा कि सोहराय जतरा का छोटानागपुर में हर्षोल्लास के साथ मनाया जाता है। विशेष कर आदिवासी समाज में इसकी विशेष महत्व है। सोहराय पूर्व पर गाय, बैल पशु को हम लोग पूजते हैं इन्हें अपना परिवार का सदस्य मानते हैं। जतरा हमारे पुरखों की धरोहर है। यह हमारी सांस्कृतिक पहचान है। इसे हमें संजो कर रखने की आवश्यकता है। जतरा में चिताकोनी, जामड़ी, सुकरहूटु, बक्सी, लावागांई, विश्रामगढ़, लावांगाई बड़काटोली कोलसिमरी, रोनहेया सहित अनेक खोड़हा दल के लोग उपस्थित थे। मौके पर आलोक कुमार साहू, विकास नाथ शाहदेव, विनोद भगत, संदीप भगत, जतरू उरांव, वीरेंद्र यादव, सुबोध यादव, ग्राम प्रधान श्यामू भगत, बंगा भगत, सुनील भगत, तेम्बा भगत, राकेश भगत, पवन भगत, तेजा पाहन अधनु भगत, बुद्धिमान भगत, विष्णु भगत, बसंत भगत आदि उपस्थित थे।

'अंधी दौड़ में बालपन न करें बर्बाद'

कुडू। भारत का उज्जवल भविष्य की आधारशिला बेहतरीन शिक्षा है। शिक्षा की गुणवत्ता ही समाज और राष्ट्र के भविष्य को प्रतिबिंबित करता है। यह बातें स्वंयसेवी संस्था मौलाना आजाद वेल्फेयर सोसायटी कैरो के भूतपूर्व अध्यक्ष अलीरजा अंसारी ने शाइन पब्लिक स्कूल सुंदरू में आयोजित अर्द्धवार्षिक परीक्षाफल वितरण समारोह में कहीं। उन्होंने अभिभावकों से अपील की कि बच्चों को बचपन जीने दें। प्रतियोगिता की अंधी दौड़ में बच्चों का बालपन न बर्बाद हो बल्कि उनकी रुचियों और क्षमताओं को पहचानते हुए उन्हें बेहतर करने के लिए प्रोत्साहित करें।

पुलिस अधीक्षक ने 9वीं दो दिवसीय दिन-रात्रि फुटबॉल प्रतियोगिता का किया शुभारंभ, कहा

खिलाड़ियों की बेहतरी के लिए पुलिस प्रशासन करेगा सकारात्मक पहल

नवीन मेल संवाददाता। लोहरदगा

सदर प्रखंड क्षेत्र अंतर्गत ग्राम रामपुर में 9वीं दिन रात्रि फुटबॉल प्रतियोगिता का आयोजन किया गया, जिसका उद्घाटन लोहरदगा पुलिस कप्तान हारिस बिन जमां ने खिलाड़ियों से परिचय प्राप्त कर किया। इस बीच आयोजन समिति की ओर से उद्घाटन समारोह कार्यक्रम के मुख्य अतिथि एसपी हारिस बिन जमा एवं अन्य अतिथियों का गर्मजोशी के साथ इस्तकबाल किया गया। पुलिस अधीक्षक हारिस बिन जमां ने कहा कि लोहरदगा जिला में बेहतर खिलाड़ियों का हुजूम भरा हुआ है। इन्हें बेहतर प्लेटफार्म मिले इसके लिए सभी की सहभागिता सुनिश्चित हो। लोहरदगा जिला में खिलाड़ियों की बेहतरी हेतु पुलिस प्रशासन

सकारात्मक पहल करने की कोशिश करेगी। उन्होंने कहा कि लोहरदगा जैसे छोटे जिले में फुटबॉल के प्रति दीवानगी से यह प्रतीत होता है कि यहां के खिलाड़ियों के अंदर की प्रतिभा को बढ़ावा मिले तो निश्चित रूप से लोहरदगा जिला का नाम पूरे देश दुनिया में लहराया जा सकता है। एसपी ने कहा कि लोहरदगा जिला पुलिस प्रशासन का प्रयास होगा कि यहां के खिलाड़ियों को बेहतर प्लेटफार्म मिले। उन्होंने कहा कि लोहरदगा में फुटबॉल क्षेत्र में अनेकों हुनरमंद खिलाड़ी हैं परंतु बहुत से खिलाड़ियों को आर्थिक तंगी के वजह से उन्हें उनका भविष्य को संवारने में रुकावटें आती है। एसपी ने कहा कि यहां पर खिलाड़ियों के हित में एक बड़ा प्लेटफार्म की जरूरत है जिससे खिलाड़ियों को रोजगार से जोड़ा जा सके और उन्हें आर्थिक रूप से स्वावलंबी बनाया जा सके।

झामुमो जिलाध्यक्ष मोजम्मिल अहमद ने कहा कि लोहरदगा में फुटबॉल और अन्य सभी प्रकार के खेलों को बढ़ावा देने में सरकार बेहतर कार्य कर रही है। मौके पर सदर थाना प्रभारी अनिल उरांव, समाजसेवी मुजिबूर्रहमान, रफीक अंसारी, समीम अंसारी, सज्जाद अंसारी, खलील अंसारी, एनामुल अंसारी, परवेज अंसारी, तारिक अनवर, मोबिन अंसारी, शंभू सिंह, मुमताज सरवर सहित बड़ी संख्या में खेल प्रेमी मौजूद रहे।

छठ व्रतियों की सुविधाओं का रखा जाएगा ख्याल : डीसी

छठ महापर्व को लेकर जिलास्तरीय शांति समिति की हुई बैठक

नवीन मेल संवाददाता। लोहरदगा

उपायुक्त डॉ. वाघमारे प्रसाद कृष्ण की अध्यक्षता में जिला स्तरीय शांति समिति की बैठक छठ महापर्व को लेकर जिला परिषद स्थित सभाकक्ष में हुई। बैठक में उपायुक्त ने कहा कि बीते वर्ष में छठ पूजा शांतिपूर्ण तरीके से संपन्न हुई थी। देश के इस क्षेत्र का यह सबसे बड़ा पर्व है। महाभारत में भी छठ पर्व का उल्लेख किया गया है। जिले के लगभग सभी छठ घाटों में छठ व्रती जुटते हैं। छठ घाटों में सुरक्षा के दृष्टिकोण से सभी छठ पूजा समितियां अपने-अपने स्वंयसेवक तैनात रखेंगे। किसी भी प्रकार की मदद के लिए तैयार रहेंगे। गहरे पानी में किसी प्रकार की दुर्घटना से बचाव के लिए अपने पास छठ पूजा समितियां लाइफ जैकेट रखें। टायर या चैन रखें ताकि किसी डूबने वाले तक मदद पहुंचायी जा सके। बीते वर्ष की भांति इस वर्ष भी जिला प्रशासन की ओर से पूरी मदद मिलेगी। छठव्रतियों की सुविधाओं का ख्याल रखा जाएगा। नगर परिषद क्षेत्र में नगर परिषद प्रशासक और ग्रामीण क्षेत्र में प्रखंड विकास पदाधिकारी छठ घाटों

में आवश्यक साफ-सफाई कराएंगे। गहरा पानी होने की स्थिति में किसी प्रकार की दुर्घटना से बचाव के लिए बैरिकेटिंग कराएंगे। असामाजिक तत्वों पर नजर रखने के लिए सीसीटीवी व ड्रोन का इस्तेमाल किया जाएगा।

पुलिस अधीक्षक हारिस बिन जमां ने कहा कि छठ घाट में सुरक्षा के इंतजाम कड़े होंगे। छठ पूजा समितियां आवश्यक दिशा-निर्देश व सुविधा हेतु आवश्यक व्यवस्था करेंगे। तैराकों की सूची छठ पूजा समिति, थाना व प्रखंड पदाधिकारी को अपने स्तर से भी उपलब्ध कराएं ताकि उन्हें छठ घाटों में प्रतिनियुक्त किये जा सकें। इव टीचिंग का कोई मामला किसी भी थाना से नहीं आना चाहिए। बैठक में उप विकास आयुक्त जय ज्योति सामंता, अनुमण्डल पदाधिकारी अमित कुमार, सभी जिला स्तरीय पदाधिकारी, सभी प्रखण्ड विकास पदाधिकारी, सभी अंचल अधिकारी, सभी थाना प्रभारी, सभी कार्यपालक दंडाधिकारी, छठ पूजा समितियों के अध्यक्ष/सचिव और जिला व प्रखण्ड स्तरीय शांति समिति के अध्यक्ष/सचिव/सदस्य उपस्थित थे।

राज्य स्थापना दिवस पर समारोह स्थल का डीसी ने किया निरीक्षण

लोहरदगा। बिरसा मुंडा जयंती-सह-झारखंड राज्य स्थापना दिवस पर समाहरणालय के समीप स्थित मैदान में होने वाले जिला स्तरीय मुख्य समारोह स्थल का उपायुक्त डॉ वाघमारे प्रसाद कृष्ण द्वारा निरीक्षण किया गया। इस अवसर पर उपायुक्त द्वारा स्थल पर विभिन्न विभागों की ओर से लगाये जाने वाले स्टॉल और मुख्य मंच निर्माण का अवलोकन किया गया।

साथ ही विभाग के पदाधिकारियों अपने स्टॉल में विभागीय योजनाओं का प्रचार-प्रसार, स्टॉल की सजावट और आवेदन प्राप्त किये जाने का निर्देश दिया गया। मौके पर पुलिस अधीक्षक हारिस बिन जमां, उप विकास आयुक्त जय ज्योति सामंता, अपर समाहर्ता सौरभ कुमार, अनुमंडल पदाधिकारी अमित कुमार समेत संबंधित विभागों के पदाधिकारी व अन्य कर्मी उपस्थित थे।

राज्यपाल के आगमन को लेकर जिला प्रशासन ने किया स्थल निरीक्षण

नवीन मेल संवाददाता। घाघरा

आगामी 17 नवंबर को घाघरा के बदरी में राज्यपाल सीपी राधाकृष्णन के आगमन को लेकर जिला प्रशासन की टीम कार्यक्रम स्थल का जायजा लेने पहुची।

मंगलवार को प्रोजेक्ट स्कूल बदरी स्थित कार्यक्रम स्थल डीसी श्रीकर्ण सत्यार्थी, एसपी हरविंदर सिंह सहित अन्य अधिकारी पहुंच कार्यक्रम की रूपरेखा का मुआयना किया। इस क्रम में डीसी ने मंच का निर्माण किये जाने की विस्तृत जानकारी, कार्यक्रम में होने वाली भीड़, मंच में बैठने वाले लोगों की जानकारी, विभिन्न गांवों के आने वाले खोड़हा के वाहनों की पार्किंग, इमरजेंसी की स्थिति में हेलीपैड स्थल का निरीक्षण, वाटरप्रूफ मंच का निर्माण, मंच निर्माण में प्रयुक्त होने वाली एक- एक सामग्री की जानकारी, गार्ड ऑफ ऑनर स्थल का चयन, स्व. कार्तिक उरांव की प्रतिमा पर माल्यार्पण एवं माल्यार्पण के उपरांत मंच तक पहुंचने के लिए रास्ता का चयन आदि तैयारियों की जानकारी एवं पुख्ता तथा चाक चौबंद व्यवस्था को लेकर आवश्यक दिशा निर्देश आयोजन समिति के लोगों को दिया। मौके पर पूर्व एमएलसी प्रवीण सिंह, अभियान एसपी मनीष कुमार, एसी सुधीर गुप्ता, बीडीओ दिनेश कुमार, कृष्ना लोहरा, भिखारी भगत, महेंद्र भगत, बिपिन बिहारी सिंह, तिम्बू उरांव, रवि पहान, श्याम किशोर पाठक, अमित ठाकुर, आशीष सोनी आदि उपस्थित थे।

डीसी व एसपी ने छठ घाटों का किया निरीक्षण

लोहरदगा। छठ महापर्व को लेकर उपायुक्त डॉ. वाघमारे प्रसाद कृष्ण और पुलिस अधीक्षक हारिस बिन जमां ने विभिन्न छठ घाटों का निरीक्षण किया। सेन्हा प्रखंड के सिठियो छठ घाट के निरीक्षण में प्रखंड विकास पदाधिकारी को छठ घाट में वॉच टॉवर निर्माण और ड्रोन से निगरानी और साफ-सफाई, श्रद्धालुओं के छठ घाट तक पहुंच पथ की साफ-सफाई, गहरे पानी से संबंधित बैरिकेटिंग समेत अन्य निर्देश दिया गया। नगर परिषद क्षेत्र अंतर्गत ठकुराईन तालाब और बड़ा तालाब का भी निरीक्षण किया गया। नगर परिषद, लोहरदगा को दोनों तालाबों में बैरिंकेटिंग, साफ-सफाई, रौशनी आदि की व्यवस्था कराये जाने का निर्देश दिया गया। मौके पर अनुमंडल पदाधिकारी, संबंधित प्रखंड विकास पदाधिकारी, संबंधित थाना प्रभारी, नगर परिषद के सिटी मैनेजर समेत अन्य पदाधिकारीगण व छठ पूजा समितियों के प्रतिनिधि उपस्थित थे।

'पंडित नेहरू का राष्ट्र निर्माण में योगदान भुलाया नहीं जा सकता'

नवीन मेल संवाददाता। लोहरदगा

कांग्रेस कार्यालय राजेंद्र भवन में देश के प्रथम प्रधानमंत्री पंडित जवाहरलाल नेहरू का जयंती समारोह सह विचार गोष्ठी का आयोजन किया गया।

कार्यक्रम की शुरुआत पंडित नेहरू के चित्र पर माल्यार्पण कर की गई। विचार गोष्ठी में जिलाध्यक्ष सुखैर भगत ने कहा कि आज का यह दिन बाल दिवस के रूप में भी मनाया जाता है। पंडित नेहरू के राष्ट्र निर्माण में योगदान को नहीं भुलाया जा सकता। पंडित नेहरू शुरू से ही गांधी से प्रभावित रहे और 1912 में कांग्रेस से जुड़े। वे भारतीय स्वतंत्रता संग्राम के एक प्रमुख नेता थे और उन्होंने गांधी के साथ मिलकर ब्रिटिश शासन के खिलाफ लड़ाई लड़ी। उनका योगदान स्वतंत्रता प्राप्ति में महत्वपूर्ण रहा। कार्यकारी जिलाध्यक्ष हाजी शकील अहमद ने कहा कि पंडित जवाहरलाल नेहरू ने अपने कार्यकाल में लोकतांत्रिक परंपराओं को मजबूत किया। राष्ट्र और संविधान के धर्मनिरपेक्ष चरित्र को स्थायी भाव प्रदान किया और योजनाओं के माध्यम से देश की अर्थव्यवस्था को नई दिशा दी। विधायक प्रतिनिधि निशीथ जायसवाल ने कहा कि पंडित नेहरू आधुनिक भारत के निर्माता थे। उन्होंने रांची में एचईसी की बुनियाद रखी और एचईसी को आधुनिक भारत का मंदिर कहा। उन्होंने देश में विकास योजनाओं को प्रोत्साहित किया और कृषि, उद्योग एवं अन्य क्षेत्रों में नई परियोजनाओं की शुरुआत की। मौके प्रदेश प्रतिनिधि नेसार अहमद, मोहन दुबे, प्रदीप विश्वकर्मा, रीना कुमारी, सलीम बड़े, सदरुल अंसारी, दीपक महतो, सन्तोष महतो, तनवीर गौहर, जुगल भगत, युनूस अंसारी, सत्यदेव भगत, विशाल डुंगडुंग, मोजम्मिल अंसारी, शंभू प्रजापति, जमील अंसारी, फारूक हुसैन, अफताब अंसारी, रुस्तम अंसारी, जफर इमाम आदि उपस्थित थे।

कार्यालय उपायुक्त-सह-जिला दण्डाधिकारी,पलामू
(जिला समादेष्टा का कार्यालय झारखण्ड गृह रक्षा वाहिनी,पलामू)

(प्रेस विज्ञप्ति)

पलामू जिला अन्तर्गत गृह रक्षक के रूप में नवनामांकन हेतु इच्छुक अभ्यर्थियों से विज्ञापन सं0–01/2023 के तहत ऑन–लाईन आवेदन पत्र प्राप्त किये गये थे। सफलता पूर्वक समर्पित आवेदन के आलोक में आवेदकों का प्रखण्डवार शारीरिक जाँच परीक्षा/हिन्दी लेखन दक्षता परीक्षा/तकनीकि परीक्षा पुलिस केन्द्र, पलामू अवस्थित स्टेडियम में लिये जान हेतु तिथि निर्धारित की जाती है, जो निम्नवत् है :–

क्र0 स0	प्रखण्ड	पुरूष/महिला	क्रमांक	तिथि
1	पाटन	पुरूष	Pata/10001 से Pata/10789	02.12.2023
2	पाटन	पुरूष	Pata/10790 से Pata/11737	03.12.2023
3	नीलाम्बर–पीताम्बरपुर (लेस्लीगंज)	पुरूष	Nila/10001 से Nila/11268	04.12.2023
4	पाण्डू	पुरूष	Pand/10001 से Pand/10637	05.12.2023
	मोहम्मदगंज	पुरूष	Moha/10001 से Moha/10555	
5	हरिहरगंज	पुरूष	Hari/10002 से Hari/10421	06.12.2023
	नावाबाजार	पुरूष	Nawa/10001 से Nawa/10541	
	नौडीहाबाजार	पुरूष	Naud/10001 से Naud/10409	
6	सदर	पुरूष	Sada/10001 से Sada/10896	07.12.2023
	पड़वा	पुरूष	Pand/10001 से Pand/10539	
7	पोंकी	पुरूष	Pank/10001 से Pank/10876	08.12.2023
	पीपरा	पुरूष	Pipr/10001 से Pipr/10587	
8	विश्रामपुर	पुरूष	Bish/10001 से Bish/10577	09.12.2023
	हैदरनगर	पुरूष	Haid/10001 से Haid/10630	
	मनातू	पुरूष	Mana/10001 से Mana/10297	
9	तरहसी	पुरूष	Tarh/10001 से Tarh/10856	10.12.2023
	उँटारीरोड़	पुरूष	Utar/10001 से Utar/10623	
10	हुसैनाबाद	पुरूष	Huss/10001 से Huss/11107	11.12.2023
	रामगढ़	पुरूष	Ramg/10001 से Ramg/10392	
11	सतबरवा	पुरूष	Satb/10001 से Satb/10551	12.12.2023
	शहरी (गैर तकनीकि)	पुरूष	Urnt/10001 से Urnt/11071	
12	छतरपुर	पुरूष	Chha/10001 से Chha/11019	13.12.2023
13	चैनपुर	पुरूष	Chai/10001 से Chai/11485	14.12.2023
14	शहरी (गैर तकनीकि)	महिला	Urnt/10007 से Urnt/11068	15.12.2023
	विश्रामपुर	महिला	Bish/10028 से Bish/10569	
	नीलाम्बर–पीताम्बरपुर (लेस्लीगंज)	महिला	Nila/10006 से Nila/11264	
	छतरपुर	महिला	Chha/10012 से Chha/11013	
	हैदरनगर	महिला	Haid/10026 से Haid/10602	
	हरिहरगंज	महिला	Hari/10001 से Hari/10416	
	हुसैनाबाद	महिला	Huss/10018 से Huss/11093	
	मनातू	महिला	Mana/10019 से Mana/10294	
	मोहम्मदगंज	महिला	Moha/10002 से Moha/10550	
	नौडीहाबाजार	महिला	Naud/10003 से Naud/10407	
15	सतबरवा	महिला	Satb/10010 से Satb/10544	16.12.2023
	उँटारीरोड	महिला	Utar/10007 से Utar/10614	
	रामगढ़	महिला	Ramg/10003 से Ramg/10382	
	नावाबाजार	महिला	Nawa/10011 से Nawa/10535	
	पाण्डु	महिला	Pand/10021 से Pand/10630	
	पड़वा	महिला	Pand/10005 से Pand/10526	
	पोंकी	महिला	Pank/10020 से Pank/10873	
	पीपरा	महिला	Pipr/10004 से Pipr/10576	
	पाटन	महिला	Pata/10020 से Pata/11736	
16	चैनपुर	महिला	Chai/10003 से Chai/11478	17.12.2023
	सदर	महिला	Sada/10007 से Sada/10892	
	तरहसी	महिला	Tarh/10006 से Tarh/10850	
	शहरी (तकनीकि)	महिला	Urte/10001 से Urte/10136	
	शहरी (तकनीकि)	पुरूष	Urte/10002 से Urte/10137	
17	तकनीकि दक्षता परीक्षा	पुरूष/महिला	वैसे उम्मीदवार जिन्होंने तकनीकि गृह रक्षक के रूप में अपना आवेदन समर्पित किया तथा शारीरिक जाँच परीक्षा एवं हिन्दी लेखन परीक्षा में सफल हुये हों, सिर्फ उनकी ही तकनीकि दक्षता परीक्षा ली जायेगी।	20.12.2023

नोट :–

➢अभ्यर्थी को फोटोयुक्त ऑन–लाईन पावती लाना अनिवार्य है। बिना पावती के अभ्यर्थी को परीक्षा में शामिल नहीं किया जायेगा। वैसे अभ्यर्थी जिन्होंने अब तक अपना पावती Download (डाउनलोड) नहीं किया है, वे https://recruitment.jharkhand.gov.in/ वेबसाईट पर जाकर अपना पावती डाउनलोड कर सकते हैं। पावती डाउनलोड करने में तकनीकी समस्या होने पर NIC Palamu से सहायता ली जा सकती है।

➢अभ्यर्थी को पावती के अलावे अपने साथ कोई भी अन्य सामग्री यथा इलेक्ट्रोनिक गैजट, मोबाईल आदि मैदान के अन्दर ले जाने की अनुमति नहीं दी जायेगी।

ह0/

जिला समादेष्टा–सह–सदस्य, झारखण्ड गृह रक्षा वाहिनी, पलामू | पुलिस अधीक्षक–सह–सदस्य, पलामू | उपायुक्त–सह–अध्यक्ष, पलामू

PR 311295 Police(23-24).D

पड़ताल मनरेगा मजदूरों की शिकायत पर कार्यस्थल पर पहुंची लोकपाल, कहा

ग्रामीणों को न्याय दिलाने के लिए होगी जल्द पहल

नवीन मेल संवाददाता। लोहरदगा

ग्रामीणों मजदूरों की शिकायत की स्थल जांच को लेकर मनरेगा लोकपाल इंदु तिवारी लोहरदगा पहुंची। ग्रामीणों ने अपनी समस्या लोकपाल के समक्ष रखा। मजदूरों में चंपी ऊराइन ने बताया कि उसने सुमित्रा ऊराइन के कूप निर्माण में 13 सप्ताह कार्य किया है, लेकिन उन्हें अभी तक 9 महीने का भुगतान नहीं हुआ है। वहीं राजू उरांन सहित अन्य दो मजदूरों को छह सप्ताह का भुगतान प्राप्त नहीं हुआ है। मेट निर्मला देवी से इस विषय पर पूछने से कहती है कि मजदूर का भुगतान तकनीक समस्या की वजह से किसी और के खाता में भुगतान हो गया है।

सुमित्रा ऊराइन के कूप निर्माण में अनियमितता भी पाई गई। कूप के अंदर 7 फीट तक पत्थर से पाटना था जो नहीं किया गया है और कूप के मुख में पारा फिट नहीं बनाया गया है। पूरा पैसा निकाल लिया गया है।

लोकपाल द्वारा निंगनी पंचायत में पंचम उरांव का आम बागवानी एवं अनीता देवी का आम बागवानी योजना का कार्यस्थल पर पहुंच कर निरीक्षण किया गया। कार्यस्थल पर पाया गया कि पंचम उरांव के आम बागवानी में एक भी पेड़ जीवित नहीं हुआ है और ना ही काम चल रहा है। फिर भी योजना से कुल 185000 रुपये (एक लाख पच्चासी हजार रुपये) की अवैध निकासी मेट निर्मला देवी एवं रोजगार सेविका मीरा पांडे की मिलीभगत से निकाल लिया गया है। वहीं अनीता देवी के आम बागवानी से 13600 रुपये (एक लाख छतीस हजार रुपये) की अवैध निकासी कर ली गई है। लोकपाल ने ग्रामीणों को मनरेगा योजना से संबंधित जानकारी देकर जागरूक किया एवं दोषियों पर सख्त कार्रवाई करने की बात कही। कहा कि ग्रामीणों को न्याय दिलाने के लिए जल्द से जल्द पहल होगी। जांच स्थल पर मनरेगा मजदूर राजू उरांव, चंपा ऊराइन, सुमित्रा ऊराइन, सुख मनी ऊराइन, मंजू ऊराइन, श्याम उरांव एवं अन्य ग्रामीण उपस्थित थे। गौरतलब है कि निंगनी पंचायत अंतर्गत मनरेगा योजना, आम बागवानी एवं कूप निर्माण में रोजगार सेविका एवं मेट के द्वारा अवैध निकासी एवं मजदूरों को उचित भुगतान न मिलने के संबंध में विगत माह मनरेगा लोकपाल को लिखित आवेदन दिया गया था। इस पर जांच करने मनरेगा लोकपाल इंदु तिवारी कार्यस्थल पर पहुंचीं।

गागर में सागर

एआरडी स्कूल में मनाया गया बाल दिवस

गढ़वा। अवधेराज देवी ट्रस्ट द्वारा संचालित एआरडी पब्लिक स्कूल में बड़े ही धूमधाम से बाल दिवस मनाया गया। कार्यक्रम का शुभारंभ विद्यालय के निदेशक पीके दुबे व प्राचार्या आणिमा पांडेय के द्वारा संयुक्त रूप से किया गया। बच्चों को संबोधित करते हुए निदेशक पीके दूबे ने कहा कि देश के प्रथम प्रधानमंत्री पंडित जवाहर लाल नेहरू बच्चों से अगाध प्रेम करते थे। इसलिए हम उनके जन्मदिन को आज बाल दिवस के रूप मे मना रहे हैं। उन्होंने कहा कि उनका जन्मदिन मनाना तभी सफल होगा जब बच्चे पढ़ लिखकर कुछ अच्छा करेंगे। क्योंकि उन्होंने अपना जन्मदिन बच्चों के नाम समर्पित किया है। वहीं प्राचार्या आणिमा पांडेय ने बताया कि विद्यालय में स्कूली बच्चों के बीच पेंटिंग व भाषण प्रतियोगिताएं कराई गईं, जिसमें कक्षा प्रथम से दसवीं तक के छात्रों ने भाग लिया। भाषण प्रतियोगिता में कक्षा नौवीं के कहक्शा नूरी ने प्रथम स्थान प्राप्त किया, जबकि कक्षा चतुर्थ के दिव्यम राज द्वितीय व कक्षा नौवीं के ही चंदन कुमार रवि ने तृतीय स्थान प्राप्त किया। वहीं कक्षा तृतीय के साक्षी पाल को सांत्वना स्थान से ही संतोष करना पड़ा। पेंटिंग प्रतियोगिता में कक्षा नौवीं के इंजमाम अंसारी प्रथम, अमित कुमार द्वितीय तथा संध्या कुमारी ने तृतीय स्थान प्राप्त किया। वहीं कक्षा नौवीं के सब्बा खातून व कक्षा पांचवीं के दीक्षा रानी को संयुक्त रूप से सांत्वना स्थान प्राप्त हुआ। उन्होंने बताया कि सभी सफल प्रतिभागियों को कल झारखंड स्थापना दिवस पर विद्यालय प्रबंधन द्वारा मेडल, प्रशस्ती पत्र व स्टडी मैटेरियल देकर सम्मानित किया जाएगा।

बाल दिवस कार्यक्रम का हुआ आयोजन

डंडई। ज्ञान गंगा ब्याहुत विकास फाऊंडेशन ट्रस्ट द्वारा संचालित डंडई के आरजीएसएम पब्लिक स्कूल में मंगलवार को धूमधाम के साथ बाल दिवस कार्यक्रम का आयोजन किया गया। कार्यक्रम का शुभारंभ विद्यालय के प्राचार्य सुमंत लाल शिक्षक मुन्नाराम के साथ-साथ अन्य शिक्षकों ने भी संयुक्त रूप से पंडित जवाहरलाल नेहरू के तस्वीर पर पुष्प अर्पित कर किया। उसके बाद शिक्षकों के द्वारा विद्यालय में अध्यनरत छात्र छात्राओं को रंग-बिरंग के कलम और कॉपी भेंट कर उन्हें सम्मानित किया गया।

कार्यक्रम को सफल बनाने का निर्देश

भवनाथपुर। सामुदायिक स्वास्थ्य केंद्र भवनाथपुर में प्रखंड लेखा प्रबंध प्रदीप कुमार पाठक की अध्यक्षता में मासिक समीक्षात्मक बैठक की गई। इसमें मलेरिया, टीवी, आरबीएसके, कुपोषण, इत्यादि पर चर्चा की गई। बैठक में 15 नवंबर से 29 दिसंबर तक चलने वाले आपकी योजना, आपकी सरकार, आपके द्वार कार्यक्रम को सफल बनाने के लिए सभी कर्मचारियों को निर्देश दिया गया। 15 नवंबर से 21 नवंबर तक नवजात शिशु सप्ताह कार्यक्रम चलेगा, जिसमें सहिया के द्वारा नियमित गृह भ्रमण करके नवजात बच्चों का फॉलोअप किया जाएगा। जो बीमार बच्चे होंगे उन्हें एसएनसीयू या एनबीएसयू में भेजा जाएगा। बैठक में डॉ अभिषेक विश्वास, प्रदीप कुमार पाठक, अनूप कुमार, अरुण लकड़ा, मनोज पाठक, धर्मजीत राम, वायलेट इक्का, गुप्तेश्वर प्रसाद डब्लूएचओ मॉनिटर मंगल मिश्रा सहित सभी कर्मचारी उपस्थित थे।

सड़क दुर्घटना में घायल व्यक्ति की मौत

भवनाथपुर। सिंदुरिया निवासी लालमुनि साह की सड़क दुर्घटना में मौत हो गई। मंगलवार को दुल्हर नदी में उनका दाह संस्कार किया गया। इसमें अरसली उतरी मुखिया प्रतिनिधि तसवीन अंसारी, केतार ताली मुखिया मूंगा साह सहित ग्रामीण शरीक हुए। मृतक की अर्थी को तीनों पुत्रियों के कंधा देते ही माहौल गमगीन हो गया। मृतक घर का इकलौता कमाऊं व्यक्ति था। वह अपने पीछे तीन कुंवारी लड़की व एक पुत्र छोड़ गये हैं। रविवार की देर शाम दुल्हर पुल के आगे एक बाइक व लूना की भिड़ंत में तीन लोग गंभीर रूप से घायल हो गए थे। इसमें सबसे ज्यादा गंभीर रूप से घायल लालमुनि गुप्ता की रांची रिम्स पहुंचते ही मौत हो गई थी।

सीएचसी में एक्सरे मशीन का शुभारंभ करने को जिपस रंजनी ने लिखा पत्र

भवनाथपुर। जिप सदस्य शर्मा रंजनी ने भवनाथपुर सीएचसी में डिजिटल एक्सरे मशीन का शुभारंभ करने के लिए सिविल सर्जन और जिप अध्यक्ष शांति देवी को पत्र लिखा है। पत्र में बताया गया है कि भवनाथपुर सामुदायिक स्वास्थ्य केंद्र में उसके प्रयास से विभाग द्वारा डिजिटल एक्सरे मशीन उपलब्ध कराई गई है, जिसका शुभारंभ करना जनहित में आवश्यक है। रजनी ने पत्र के माध्यम से तिथि तय करते हुए प्रचार प्रसार कर डिजिटल एक्सरे मशीन का शुभारंभ करने का आग्रह किया है।

भवनाथपुर प्रखंड में छठ की तैयारी तेज

भवनाथपुर। प्रखंड क्षेत्र में छठ महापर्व की तैयारी जोर-शोर से चल रही है। वहीं बीडीओ नंदजी राम व थाना प्रभारी रामेस्वर उपाध्याय की ओर से भी सभी छठ घाटों की सफाई व सुरक्षा व्यवस्था का निरीक्षण किया जा रहा है। मंगलवार को पैंथर क्लब टाउनशिप द्वारा छठ पूजा मनाने का निर्णय लिया गया, जिसमें सिंदुरिया नदी पर छठ घाट की साफ सफाई करवाई गई। इसमें अध्यक्ष धीरेंद्र कुमार, उपाध्यक्ष पंकज सिंह, सचिव सुबोध कांत पाठक एवं कोषाध्यक्ष रोशन राणा एवं सदस्य सत्यम पांडेय, अमित भूषण अजीत गुप्ता, आशीर्वाद सिंह हीरालाल यादव सत्येंद्र कुमार, मुकेश वर्मा शामिल थे।

गढ़वा जिला मुख्यालय से 65 किमी की दूरी पर अवस्थित केतार प्रखंड के मुकुंदपुर में 1956 में बना था सूर्य मंदिर

छठ के लिए प्रसिद्ध है नारायण वन, हर वर्ष आते हैं हजारों श्रद्धालु

बिट्टू सिंह। केतार

गढ़वा जिला मुख्यालय से 65 किलोमीटर की दूरी पर अवस्थित केतार प्रखंड का मुकुंदपुर गांव का नारायण वन सैकड़ों वर्ष से छठ महापर्व के लिए प्रसिद्ध है। इसकी ख्याति आसपास के क्षेत्रों में भी है। यहां प्रतिवर्ष हजारों छठ व्रती आती हैं। इसके कारण नारायण वन तीन दिनों तक श्रद्धालुओं से गुलजार रहता है। यहां पर झारखंड, मध्य प्रदेश, छत्तीसगढ़ और बिहार के कई स्थानों से श्रद्धालु वाहन से पहुंचते हैं और छठ व्रत के दिन पूरी रात नारायण वन स्थिति जंगल में बने विशालकाय मंदिर के समीप अस्थाई कुटी बनाकर भगवान सूर्य की पूजा अर्चना करते हैं। साथ ही मंदिर के समीप स्थित जलकुंड में स्नान कर अस्ताचलगामी सूर्य को अर्घ्य अर्पित करते हैं। मान्यता है कि यहां पर विधि- विधान से छठ व्रत करने पर मनोवांछित फल की प्राप्ति होती है।

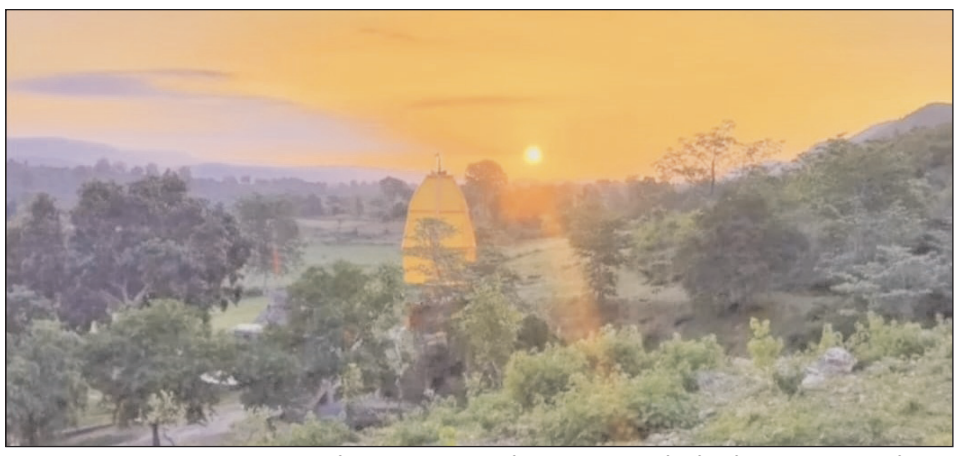

खुदाई में मिली थी भगवान सूर्य की मूर्ति : जानकारों द्वारा बताया जाता है कि मुकुंदपुर गांव का नारायण वन सैकड़ों वर्ष पूर्व भूतगढ़वा के नाम से जाना जाता था। बताया जाता है कि पहाड़ों की तलहटी के बीच छोटे से झील के समीप कृष्णानंद ब्रह्मचारी को उक्त स्थान पर भगवान सूर्य की मूर्ति दबे होने का स्वप्न आया था। इसके बाद भूतगढ़वा जाकर ग्रामीणों ने उक्त स्थल की खुदाई की थी, जहां जमीन के नीचे से सूर्य की आकृति उकेरी मूर्ति पायी गयी। तत्पश्चात ग्रामीणों के सहयोग से उक्त स्थान पर छोटा सा मंदिर बनाकर वर्ष 1956 में मूर्ति की स्थापना कराई गई थी। प्रखंड में एकलौता सूर्य मंदिर होने के कारण आसपास के गांवों के लोग उक्त स्थल पर पूजा अर्चना करने लगे। धीरे- धीरे छठ व्रतियों की भीड़ बढ़ने लगी। परिणामस्वरूप प्रकृति की गोद में बसे भूतगढ़वा स्थान, जो कभी सुनसान और डरावना लगता था, अब नारायण वन के नाम से जाना जाता है। ऐसी मान्यता है कि यहां छठ व्रत करने से पुत्र रत्न की प्राप्ति होती है। पिछले कई वर्षों से छठ महापर्व के दिन यहां गर्भवती महिलाओं का प्रसव होता है, जिसके कारण प्रशासन द्वारा यहां पर पहले से ही मेडिकल टीम की व्यवस्था की जाती है। फिलहाल मंदिर कमेटी द्वारा यहां पर 51 फीट नीचे गुंबदनुमा रथ के आकार का भगवान सूर्य के मंदिर का निर्माण कमेटी द्वारा कराया गया है। भगवान सूर्य की मूर्ति विलोपित कर 3.6 फीट ऊंची प्रतिमा स्थापित की गयी है।

छठ व्रतियों के लिए पूरी व्यवस्था : मुकुंदपुर के नारायण वन में छठ व्रतियों के लिए मंदिर विकास समिति की ओर से एक सप्ताह पूर्व से ही साफ-सफाई की जा रही है। यहां नारायण वन को सजाने के लिए सभी तरह की व्यवस्था की जा रही है। आकर्षक डेकोरेशन, लाइटिंग व्यवस्था, नियंत्रण कक्ष, वाहन पार्किंग, पेयजल, स्नान के लिए झारना, टैंकर की व्यवस्था की जा रही है। जिला प्रशासन, पुलिस बल, चिकित्सक टीम व विधि व्यवस्था चुस्त दुरुस्त रहती है।

सगमा में शिव-शक्ति महायज्ञ स्थल पर हुआ भूमि पूजन और ध्वजारोहण

29 जनवरी से 9 दिन तक होने वाले आयोजन के लिए 101 सदस्यीय कमेटी का गठन

नवीन मेल संवाददाता। सगमा

प्रखंड मुख्यालय स्थित भैया रुद्र प्रताप देव हाई स्कूल के प्रांगण में 29 जनवरी से होने वाले नौ दिवसीय शिव-शक्ति महायज्ञ को लेकर मंगलवार को ग्रामीणों ने यज्ञ स्थल पर भूमि पूजन व ध्वजारोहण किया। इलाहाबाद से आए आचार्य ने यजमान हरिदास यादव, महेंद्र यादव, कृष्ण यादव ने सपत्नी पूजा-अर्चना कराई। शिव शक्ति महायज्ञ यज्ञाचार्य राधे बोल राधे महाराज संगम तट नैनी इलाहाबाद द्वारा कराया जा रहा है। वहीं भूमिपूजन के पश्चात संकल्प लेकर विधिवत ध्वजारोहण किया गया। यज्ञ समिति के सदस्यों ने बताया गया कि नौ दिवसीय शिव-शक्ति महायज्ञ का शुभारंभ भव्य कलश यात्रा के साथ किया जाएगा, जिसमें अगल-बगल दर्जनों गांव से हजारों की संख्या में पुरुष, महिलाएं व कन्याएं शामिल होंगी। नौ दिनों तक यज्ञ स्थल पर भव्य मेला भी लगेगा। प्रतिदिन रात्रि में सनातन धर्म ग्रंथों से संबंधित जगत कल्याण को लेकर प्रवचन का भी आयोजन किया जाएगा।

यज्ञ को सफल बनाने को लेकर 101 सदस्यीय कमेटी का गठन किया गया है, जिसमें संरक्षक पूर्व विधायक अनन्त प्रताप देव उर्फ छोटे राजा, युवा समाजसेवी ताहिर अंसारी को संरक्षक बनाया गया है, जबकि डॉ हरीदास यादव को संयोजक, सेवानिवृत शिक्षक रामाधार दुबे को सलाहकार समिति का अध्यक्ष, कामेश्वर विश्वकर्मा, श्रवण सिंह, राहत हुसैन, मुखिया तेजलाल भुइंया, सदानद यादव, हीराचंद यादव, चंद्रमणि यादव, जीराखन यादव, विक्रम प्रताप देव को सलाकार समिति सदस्य बनाया गया है। वहीं मनोज दुबे को अध्यक्ष, प्रमोद यादव को उपाध्यक्ष, सरजुल पासवान को लेखा पदाधिकारी, कृष्णा यादव व अर्जुन पासवान को सचिव, धनंजय यादव, चंद्रकांत यादव को उपसचिव, देवचंद यादव, कोषाध्यक्ष, नारायण दास यादव को उपकोषाध्यक्ष, बिपुल दुबे को मीडिया प्रभारी बनाया गया। रामाशीष यादव, अंशु यादव, शशि प्रकाश यादव, गनेशी बैठा शारदा, किरानी पासवान, महेंद्र यादव, अखिलेश राम, अरूण यादव, घूरन यादव, राम कुमार यादव, हजारी यादव, उपेंद्र बैठा, उमेश यादव, अनुग्रह यादव, विंदेश यादव, राजन, ब्रजेश कुमार हरिहर सिंह, ललित सिंह तुरिया, मनोज भुइंया, विनय यादव, नंदलाल अग्रहरी, रामेश्वर मेहता, संतोष बैठा, भिखारी पाल, महेंद्र यादव, मुकेश कुमार यादव, रमेश पासवान, सुनील यादव, राकेश पांडेय सुदर्शन पाल, रामनेवाज पाल, रामचंद्र राम, कमलेश पासवान, राजकिशोर सिंह, ललन उरांव अभिमन्यु यादव, उमेश यादव, अनुग्रह यादव, विंदेश यादव, राजन, ब्रजेश कुमार हरिहर सिंह, ललित सिंह तुरिया, मनोज भुइंया, विनय यादव, नंदलाल अग्रहरी, रामेश्वर मेहता, संतोष बैठा, भिखारी पाल, महेंद्र यादव, मुकेश यादव, रमेश पासवान, सुनील यादव, झूलन बैठा को सदस्य बनाया गया है।

'12 वर्षों से वार्ड सदस्य की सुनने वाला कोई नहीं'

प्रखंड स्तरीय वार्ड सदस्यों के सम्मेलन में बोले प्रखंड अध्यक्ष

नवीन मेल संवाददाता। गढ़वा

शहर के उत्सव गार्डेन में मंगलवार को प्रखंड स्तरीय वार्ड सदस्य सम्मेलन का आयोजन किया गया। कार्यक्रम की शुरुआत प्रखंड अध्यक्ष राईस अंसारी ने की।

मौके पर उन्होंने कहा कि पंचायती राज की सबसे अंतिम जड़ वार्ड सदस्य हैं लेकिन पिछले 12 वर्षों से वार्ड सदस्य को सुनने वाला कोई नहीं है। मुखिया और पंचायत सचिव मनमानी तरीके से पंचायत में काम करते हैं, जिसका नतीजा है कि जरूरतमंद लोगों को सरकार की योजना का लाभ नहीं मिल पाता है। उन्होंने कहा कि अब समय आ गया है कि सभी सदस्य अपने हक और अधिकार के लिए एक साथ खड़ा होकर काम करें। तभी पंचायत की तमाम योजना में आपकी भागीदारी सुनिश्चित हो सकेगी। उन्होंने कहा कि संघ के माध्यम से आने वाले समय में सभी वार्ड सदस्य अपने हक और अधिकार के लिए उग्र आंदोलन करेंगे। उन्होंने कहा कि जिला प्रशासन के माध्यम से राज्य सरकार से हम मांग करते हैं कि जिस प्रकार मुखिया, जिला परिषद, बीडीसी को वित्तीय पावर दी गई है उसी तरह से वार्ड सदस्यों को भी वित्तीय पावर देना सुनिश्चित करें। कार्यक्रम के अंत में वार्ड सदस्य संघ का गठन किया गया, जिसमें सर्वसहमति से राइस खान को प्रखंड अध्यक्ष, नौशाद अंसारी को सचिव, रवि रंजन दुबे को कोषाध्यक्ष, सुमित तिवारी को मीडिया प्रभारी, राजू ठाकुर को प्रवक्ता, तारा देवी को महिला मोर्चा के अध्यक्ष, रंजना दुबे को सचिव, मीरा देवी को मीडिया प्रभारी, सरिता देवी को प्रवक्ता बनाया गया है। कार्यक्रम में सभी 22 पंचायत के वार्ड सदस्य उपस्थित थे।

'बच्चों को अवश्य शिक्षित करें अभिभावक'

नवीन मेल संवाददाता। मेराल

पाराडाइज पब्लिक स्कूल मेराल के प्रांगण में मंगलवार को बाल दिवस के अवसर पर बाल मेला का आयोजन किया गया। कार्यक्रम का उद्घाटन प्रमुख दीपमाला कुमारी और मुखिया गौरी देवी निदेशक इंजीनियर इमाम ने संयुक्त रूप से किया। इस मौके पर निर्देशक इंजीनियर इमाम ने प्रमुख दीपमाला कुमारी व मुखिया गोरी देवी को बुके और शॉल देकर सम्मानित किया।

प्रखंड प्रमुख कुमारी ने बाल दिवस के अवसर पर संबोधित करते हुए कहा कि बच्चे कल के भविष्य हैं। उन्होंने कहा कि आप लोग भले ही कम खाएं लेकिन अपने अपने बच्चों को अवश्य शिक्षित करें। इससे गांव, समाज का विकास होगा। लोग अपने हक और अधिकार समझने लगेंगे। मुखिया गौरी देवी ने कहा कि लोगों को हमेशा संघर्ष करते रहना चाहिए, क्योंकि संघर्ष का फल मीठा होता है। इस मौके पर बाल मेला में बच्चों के द्वारा पानी पुरी, खिलौना, बादाम, अमरूद, चने का साग, श्रृंगार स्टोर, कॉपी-किताब, कोकोनट मिल्क आदि चीजों का के स्टॉल लगाये गये थे, जिसमें बच्चों को हौसला के लिए उनके इंस्टॉल से इटली चटनी, भेलपुरी, खिलौना कॉपी पेंसिल 8460 रुपए की बिक्री हुई। मौके पर विद्यालय के शिक्षक शिक्षिकाएं के साथ अभिभावकों में लालू कुमार भारती, गणेश राम, विजय राम, धर्मेंद्र कुमार, जुमराती अंसारी, सगुनी यादव, समीना खातून, रानी देवी आदि उपस्थित थे।

पूर्व मंत्री गिरिनाथ सिंह 15 हजार व्रतियों के बीच करेंगे छठ पूजा सामग्रियों का वितरण

नवीन मेल संवाददाता। गढ़वा

पूर्व मंत्री गिरिनाथ सिंह ने मंगलवार को अपने आवास पर छठ पूजा समाग्री का वितरण किया। इस मौके पर उन्होंने कहा कि गढ़वा रंका विधानसभा क्षेत्र में 15 हजार छठ व्रतियों के घर तक पूजा सामग्री उपलब्ध कराई जाएगी।

उन्होंने कहा कि पहले चरण में गढ़वा डंडा और मेराल प्रखंड की सभी छठ व्रतियों के लिए प्रसाद उनके घर तक भेजा गया है। इसके बाद रंका, चिनिया, रमकंडा की छठ व्रतियों के लिए प्रसाद उनके घर तक पहुंचाया जाएगा। उन्होंने बताया कि झारखंड, बिहार, यूपी में बड़ी तादाद में लोग छठ महापर्व करते हैं। गढ़वा दनरो नदी छठ घाट और सरस्वती नदी छठ घाट पर दूसरे प्रदेश को सभी लोग छठ करने यहां पहुंचे हैं। भाजपा नेता गिरेंद्र पांडेय, मुकेश निरंजन सिन्हा, सुभाष केशरी, गंगा प्रसाद अग्रवाल, महेंद्र सिंह, राज कुमार मदेसिय, सुरेश केशरी, सुरेश गुप्ता, बाबूल सिंह, अवध सिंह, लक्ष्मण पासवान, रामबदन यादव, रविंद्र सिंह, उपेंद्र चौधरी, जितेंद्र सिंह, सुनील चंद्रवंशी, भोला चंद्रवंशी उपस्थित थे।

ग्राम वन अधिकार समिति सदस्यों को वन पट्टा को लेकर किया गया जागरूक

नवीन मेल संवाददाता। श्री बंशीधर नगर

वन कार्यालय परिसर में मंगलवार को वन पट्टा देने को लेकर ग्राम वन अधिकार समिति के सदस्यों को जागरूक करने के उद्देश्य से बैठक आयोजित की गई। बैठक में प्रशिक्षु आईएफएस (भारतीय वन सेवा) ईबी अब्राहम ने वन पट्टा दिये जाने की जानकारी विस्तार से दी।

उन्होंने कहा कि वन पट्टा के हकदार लोगों के लिये समिति द्वारा प्रपत्र 5 में दिये गये सवालों का जबाब हां या ना में देना होता है। वन पट्टा के तहत सरकार द्वारा खेती करने के लिये जमीन वैसे लोगों को दिया जाता है, जो वर्षों से उक्त भूमि पर जोत कोड़ करते आ रहे हैं। वन पट्टा के तहत प्राप्त भूमि को बेचा नहीं जा सकता है। वन पट्टा के लिये एक से अधिक साक्ष्य प्रस्तुत करना होगा। उन्होंने कहा कि अगर आप वर्ष 2005 से पूर्व से वन भूमि पर जोत कोड़ कर रहे हैं और उक्त भूमि पर कोई दूसरा व्यक्ति दावा कर रहा है तो वैसी स्थिति में ग्राम सभा ही निर्णय लेगी। ग्राम सभा से पारित कर उसे अनुमंडल स्तरीय समिति के पास भेजा जाता है। उक्त समिति स्थल जांच कर रिपोर्ट करेगी। इसके बाद उसे जिला समिति के पास भेजा जाता है। साक्ष्य के आधार पर निर्णय लेकर योग्य व्यक्ति को वन पट्टा दिया जाता है। बैठक में क्षेत्रीय पदाधिकारी प्रमोद कुमार, प्रभारी वन पाल प्रमोद यादव, अर्पण कुमार, अजित कुमार, शशिकांत कुमार, आनंद कुमार, मुखिया शिविष्टयानी केरकट्टा, मनोज ठाकुर, राजकुमार राम, बिरेंद्र प्रसाद, राजेंद्र प्रसाद, जोखन पटेल, छोटेलाल, दुखहरण पासवान, श्री राम पासवान, शिवजन्म राम आदि उपस्थित थे।

पहल रमना में किसानों के लिए दुकान का उद्घाटन, सस्ती दर पर मिलेंगे खाद-बीज

'कृषि के विकास में मील का पत्थर साबित होगी दुकान'

नवीन मेल संवाददाता। रमना

भारत सरकार की निबंधित संस्था दोमाटी फार्मर प्रोड्यूसर कंपनी लिमिटेड की ओर से मंगलवार को मवि सिलीदाग-एक के समीप किसानों के लिए दुकान का उद्घाटन प्रमुख करुणा सोनी, सीओ सह बीडीओ बासुदेव राय, मुखिया स्वीटी वर्मा एवं मुखिया संघ के अध्यक्ष अजित कुमार पांडेय ने संयुक्त रूप से किया।

इस मौके पर प्रमुख ने कहा कि इस दुकान के माध्यम से किसानों को सस्ती एवं गुणवत्तापूर्ण खाद-बीज उपलब्ध कराया जायेगा, जिससे किसानों की कृषि लागत कम होगी और बचत होगी। उम्मीद है कि आने वाले दिनों में यह दुकान कृषि एवं किसानों के विकास में मील का पत्थर साबित होगी। बीडीओ सह सीओ ने कहा कि इस दुकान के माध्यम से किसानों को समय पर सभी प्रकार के बीजों एवं कृषि उपकरणों के अलावा बाजार भी उपलब्ध कराया जायेगा ताकि किसानों को उनकी उपज का सही मूल्य मिल सके और किसानों के घरों में खुशहाली आ सके। खरौधी के पूर्व प्रमुख गोरख चौधरी ने कहा कि किसानों को उनके हक और अधिकार दिलाने के लिए कंपनी की ओर से किया जा रहा प्रयास काफी सराहनीय है। मड़वनिया मुखिया स्वीटी वर्मा ने कहा कि केंद्र और राज्य सरकार की ओर से संचालित योजनाओं का लाभ सीधे किसानों तक पहुंचाने में कंपनी के सदस्य काफी मददगार साबित हो सकते हैं। कर्णपुरा मुखिया अजित पांडेय ने पंचायत स्तर पर किसानों के लिए इस प्रकार की दुकान खोले जाने की मांग की। इसके पूर्व प्रोजेक्ट मैनेजर सिदार्थ कुमार ने कंपनी के उद्देश्यों को विस्तारपूर्वक जानकारी दी। कार्यक्रम का संचालन निदेशक राजेश्वर चौधरी ने किया। कार्यक्रम के दौरान 100 किसानों को अंग वस्त्र एवं हसिया देकर सम्मानित किया गया। मौके पर 20 सूत्री उपाध्यक्ष मंसूर अंसारी, मुखिया संतोष सिंह, वीरेंची पासवान, वीरेंद्र बैठा, संजीव गुप्ता, अर्जुन चौधरी, रामकिशुन पासवान, अखिलेश कुमार आदि मौजूद थे।

क्या खोया-क्या पाया

विकास के पथ पर चलते-चलते 23 साल का हो गया हमारा झारखंड

आज यानी 15 नवंबर 2023 को हमारा झारखंड राज्य पूरे 23 साल का हो गया। अब झारखंड 24 वें साल में प्रवेश कर गया है। इन 23 सालों में झारखंड में बहुत कुछ बदलाव हुआ है। राज्य की स्थापना का दिवस 15 नवम्बर को चुनने के पीछे का महत्वपूर्ण कारण है यहां के सर्वमान्य नेता व आदिवासी समाज के भगवान कहे जाने वाले बिरसा मुंडा का जन्मदिन दिन का होना। भगवान बिरसा मुंडा आदिवासी समुदाय के बड़े नेता थे। जिन्होंने 1895 से 1900 तक अंग्रेज सरकार के विरुद्ध आंदोलन किया था। गठन के बाद इस राज्य की दशा और दिशा में बहुत सारे परिवर्तन हुए हैं। इन 23 सालों में झारखंड निरंतर विकास के पथ पर अग्रसर है। अविभाजित बिहार राज्य के समय के पिछड़ेपन में काफी हद तक सुधार हुआ है। आज झारखंड के परिवेश में बहुत बदलाव हो गया है। चाहे शिक्षा का स्तर हो या व्यापार का स्तर हर क्षेत्र में विकास हुआ है। अलग राज्य बनने के बाद यहां बड़े- बड़े भवन बने, औधोगिक क्षेत्र में बढ़ोतरी हुई, पर्यटन के क्षेत्र में बढ़ोतरी हुई, बड़े-बड़े अस्पताल बने व मेडिकल कॉलेज का निर्माण हुआ। शिक्षा के लिए यूनिवर्सिटी बने, नगर निगम बने, सड़कें पुल-पुलिया बने, स्कूल भवन का विकास हुआ, चेकपोस्ट, थाना भवन का जीर्णोद्धार हुआ कुल मिलाकर कहा जाये तो हर क्षेत्र में विकास कार्य हुए हैं। लेकिन जिस अनुपात में विकास होना चाहिए था वो अबतक नहीं हो पाया है। इसके पीछे कई कारण हैं। हमे कारणों के पीछे भागने से कुछ लाभ नहीं होगा। हमारा झारखंड कैसे आगे बढ़ेगा इसके लिए हम सब को भागीदारी सुनिश्चित करनी होगी। हर वर्ग को ध्यान में रखकर योजनाओं का निर्माण होने से ही झारखंड का अपेक्षित विकास हो सकता है। यह कहना गलत नहीं होगा कि झारखंड बनने के 23 साल बाद भी झारखंड का अपेक्षित विकास नहीं हो पाया है। झारखंड के साथ तीन अन्य राज्यों का भी गठन हुआ था। जिसमें बिहार से अलग होकर झारखंड, मध्यप्रदेश से अलग होकर छतीसगढ़ व उत्तर प्रदेश से अलग होकर उत्तराखंड शामिल हैं। इन तीनों राज्यों की विकास दर देखा जाय तो झारखंड की तुलना में दूसरे राज्यों का अपेक्षित विकास हो गया है। जबकि झारखंड में खनिज संपदाओं की कमी नहीं है। झारखंड में हर प्रकार के खनिज संपदा विद्यमान है। जबकि दूसरे राज्यों में नहीं हैं। झारखंड का जमशेदपुर शहर राज्य का सबसे बड़ा महानगर है। धनबाद, बोकारो भी औद्योगिक नगरी के रूप में प्रसिद्ध हैं। यहां का समुचित विकास नहीं होने के पीछे बड़ी समस्या है नक्सलवाद। भारत में नक्सल समस्या से प्रभावित राज्यों में झारखंड प्रमुख है। संभावनाओं की बात करें तो अपनी सुंदर प्राकृतिक बनावट, प्राचीन संस्कृति एवं लोक जीवन के अनूठे रंग के चलते यहां पर पर्यटन की असीम सम्भावनाएं विद्यमान है। यहां हर साल बड़ी तादाद में देशी-विदेशी पर्यटक सैर करने आते हैं। झारखंड में 24 जिले हैं। राजधानी रांची एक बड़ा पर्यटन स्थल बनकर उभरा है। रांची हिल व सूर्य मन्दिर मुख्य आकर्षण के केंद्र रहे हैं। इसके अतिरिक्त यहां के चार बड़े शहर जमशेदपुर, धनबाद, पलामु व बोकारो भी पर्यटकों के लिए लोकप्रिय स्थल हैं। बेतला व दालमा वन्य जीव अभ्यारण्य भी झारखंड के पर्यटन के आधार रहे हैं। वन एवं वन्य जीवों से समृद्ध यह प्रदेश राष्ट्रीय पार्क, उद्यानों तथा विविधता के लिए जाना जाता है। आध्यात्मिक दृष्टिकोण से भी झारखंड राज्य महत्वपूर्ण भूमिका निभाता है। यहां कई भव्य मंदिर व धार्मिक पर्यटक स्थल है। देवघर झारखड़ का प्रमुख धार्मिक शहर है। बैजनाथ धाम भगवान शिव के बारह ज्योतिलिंगों में से एक है। हम अगर झारखंड नाम की बात करे तो यह शब्द झार अर्थात झाड़ी या वन व खंड अर्थात भूमि होता है। इतिहास में झारखंड शब्द का प्रयोग सर्वप्रथम एतरेय ब्राह्मण में हुआ है। जिन्हें पुंड शब्द कहा गया था। इसके अतिरिक्त पद्मावत, अकबरनामा, कबीर की रचनाओं में इस प्रदेश को झारखंड कहा गया है। झारखंड राज्य के इतिहास की बात करें तो शुरूआत से ही झारखंड का क्षेत्र आदिवासी समुदाय बहुल रहा है। जब अंग्रेजों की दखल इस क्षेत्र में बढ़ने लगी तो यहां के लोगों ने 1765 में ईस्ट इंडिया का घोर विरोध किया तथा अपने राज्य को बचाने के लिए 1771 से 1900 ई. तक व्यापक जन आंदोलन चले। पहरिया लीडर तिलका मांझी ने इस क्षेत्र में 1771 में पहली बार ब्रिटिश सरकार एवं जमींदारों के खिलाफ आवाज उठाई। वे जागीरदारी प्रथा की खिलाफत के लिए खड़े हुए व अपने पूर्वजों की जमीन असली मालिकों को लौटाने की पुरजोर मांग किये। इसके बाद 1779 में भूमिज समुदाय के लोहो ने मनभूम तथा बाद में पलामू की चेरो जनजाति ने अंग्रेजों के खिलाफ विद्रोह किया। 1855 में हुआ संथाल आदिवासी एवं किसान आंदोलन इस क्षेत्र का सबसे बड़ा जन आंदोलन था। इसके बाद कोल व सींथल आंदोलन हुए। बिरसा मुंडा झारखंड के अंतिम आंदोलनकारी थे। छोटानागपुर पठार पर स्थित आदिवासी बहुल झारखंड राज्य निर्माण से पूर्व दक्षिणी बिहार का भाग था। आजादी के बाद से इस क्षेत्र के लोगों ने अलग राज्य बनाने की मांग निरंतर जारी रखी। आखिर वर्ष 2000 में जब अटल बिहारी वाजपेयी प्रधानमंत्री बने तो उन्होंने अलग झारखंड राज्य का गठन किया। झारखंड की जनसंख्या 3,29,88,134 व क्षेत्रफल 79,710 वर्ग किमी है। इसका क्षेत्रफल भारत के कुल क्षेत्र का 2.42 प्रतिशत है। भारत की कुल जनसंख्या में झारखंड का भाग 2.72 प्रतिशत है। इस राज्य का जनसंख्या घनत्व 414 व्यक्ति प्रति वर्ग किमी है। झारखंड राज्य में कुल 24 जिले है। इसका राजकीय पशु हाथी व राजकीय पक्षी कोयल है। झारखंड राज्य का राजकीय वृक्ष साल व राजकीय पुष्प पलाश है। झारखंड की राजकीय भाषा हिंदी है। झारखण्ड की कुल साक्षरता दर 66.41 % है। राज्य की सीमा 5 राज्यों बिहार, ओडिशा, पश्चिम बंगाल, छत्तीसगढ़, उत्तर प्रदेश से लगती है। झारखंड राज्य में से 23.5 डिग्री उत्तरी अक्षांश कर्क रेखा भी गुजरती है। झारखंड राज्य की राजनीतिक परिचय की बात करें तो इस राज्य की विधानसभा एक सदनीय है। झारखण्ड राज्य की विधानसभा में कुल सदस्य संख्या 82 है। इसमें से 81 निर्वाचित और 1 सदस्य मनोनीत होता है। झारखंड राज्य से लोकसभा की कुल 14 सीटें हैं वही राज्यसभा के लिए कुल 6 सीटें है। झारखड की जलवायु उष्ण कटिबन्धीय मानसूनी जलवायु है। जिसकी औसत वार्षिक वर्षा 140 सेमी है। यहां की प्रमुख फसल धान है।

❖ राहुल कौशल

फाईल फोटो

पलामू में नहीं बदली अन्नदाताओं की तकदीर, 88 प्रतिशत खेतों तक नहीं पहुंच सका है पानी

झारखण्ड आज 23 वर्ष का हो गया है। इन गुजरे वर्षों में विभिन्न क्षेत्रों में विकास हुए। आधारभूत संरचनाएं स्थापित हुई। किन्तु इसके बाद भी कृषि का क्षेत्र पिछड़ा ही रह गया है। गुजरे 23 वर्षों में भी पलामू के अन्नदाताओं की समस्याओं का समाधान नहीं हुआ। जिले की करीब 88 प्रतिशत कृषि योग्य भूमि आज भी असिंचित है। राज्य गठन के बाद से जिले में कुल 12 प्रतिशत खेतों को ही विभिन्न माध्यमों से सिंचाई के लिए पानी मिल पाया है। जिले की खेती पूरी तरह मानसूनी वर्षा पर ही निर्भर है। वर्षा हुई तो खेती होगी अन्यथा किसानों को सूखा या अकाल की विभीषिका झेलनी पड़ती है। सिंचाई के अभाव में किसानों की माली हालत बिखर चुकी है। पलामू पहले से ही अघोषित वर्षा क्षेत्र अंतर्गत शामिल है। हालांकि जिले की कृषि योग्य भूमि तक सिंचाई का पानी पहुंचाने को लेकर उत्तरी कोयल समेत बटाने, अमानत जैसी कई परियोजनाये शुरू की गई, लेकिन आज तक सभी अधूरी पड़ी हैं। सिंचाई के साधनों के अभाव के कारण कृषि क्षेत्र का विकास नहीं हो सका है। जबकि पलामू की अर्थव्यवस्था पूरी तरह कृषि पर आधारित है। जिले के करीब चार लाख परिवारों के जीविकोपार्जन का मुख्य साधन कृषि है। इनमें दो लाख 11 हजार किसान हैं। इनमें 90 हजार 500 लघु, करीब एक लाख दस हजार सीमांत किसान हैं। जिले में बड़े किसानों की संख्या सिर्फ 1520 है। जिनके पास दस हेक्टेयर से अधिक खेती की जमीन है।

खाद्यान्न के मामले में झारखण्ड आत्मनिर्भरता के करीब : डा. डीएन

फाईल फोटो

झारखण्ड बिरसा कृषि विश्वविद्यालय के शुष्क भूमि परियोजना के मुख्य वैज्ञानिक डा. डीएन सिंह पलामू में खेती के लिए सिंचाई साधनों के अभाव से इत्तेफाक रखते हैं। वे मानते हैं कि पलामू की खेती पूरी तरह मानसून की बरसात पर निर्भर है। लेकिन इसके बाद भी खेती का विकास हुआ है। सरकार के कृषि विभाग के साथ विश्वविद्यालय एवं क्षेत्रीय कृषि अनुसन्धान केंद्र के संयुक्त प्रयासों से गांव के किसान खेती की उन्नत तकनीक व कम वर्षा में होने वाली फसलों की खेती के प्रति जागरूक हुए हैं। जिसकी वजह से राज्य खाद्यान्न के मामले में आत्मनिर्भरता के करीब पहुंचा है। डा. सिंह के अनुसार पहले राज्य में जरूरत का पचास प्रतिशत खाद्यान्न का उत्पादन होता था। यह वर्ष 2016-17 तक 70 से 80 प्रतिशत से उपर पहुंच गया है। उन्होंने कहा कि ग्लोबल वार्मिंग व क्लाइमेंट चेंज से तुरंत नहीं निपटा जा सकता। इसके लिए खेती में बदलाव की जरूरत है जो हो भी रहा है।

❖ संजय कुमार पांडेय

'झारखंड' के चतुर्दिक विकास के लिए एक ईमानदार पहल की जरूरत

विजय केसरी

झारखंड के चतुर्दिक विकास के लिए एक ईमानदार पहल की जरूरत है ।। झारखंड अलग प्रांत निर्माण के बाद राजनीतिक अस्थिरता के कारण झारखंड का विकास अवरुद्ध हो गया। झारखंड विधान सभा के सभी सदस्यों को झारखंड के चतुर्दिक विकास के लिए पूरी ईमानदारी और निष्ठा के साथ काम करने की जरूरत है। हम सबों का प्यारा झारखंड 23 वर्षों का युवा हो चुका है। लंबे संघर्ष के बाद झारखंड अलग प्रांत का गठन हो पाया था। उम्मीद थी कि झारखंड अलग प्रांत निर्माण के बाद झारखंड वासियों के दिन सुधरेंगे। वर्षों से उपेक्षित झारखंड में चतुर्दिक विकास की गंगा बहेगी। लोगों को रोजगार मिलेगा। प्रांत वासियों का पलायन रुकेगा। लेकिन ऐसा कुछ भी होता दिख नहीं रहा है । झारखंड में राजनीतिक अस्थिरता के कारण चतुर्दिक विकास पर ग्रहण लग गया है। लगता है,सन 2000 में जब झारखंड अलग प्रांत का गठन हुआ था, तब ही इसके माथे पर राजनीतिक अस्थिरता की रेखाएं उकेर दी गई थीं। 2000 में एनडीए की मिली जुली सरकार बनी थी। प्रारंभ में सब कुछ ठीक ही चल रहा था, लेकिन सरकार गठन के 6 महीने बाद ही आपसी खींचातानी शुरू हो गई थी। एनडीए में शामिल दलो के मंत्रियों और नेताओं के आए दिन एक दूसरे के विरुद्ध बयान अखबारों में छपने लगे थे। सरकार में शामिल सभी मंत्री अपने अपने मन के हो गए थे। झारखंड में एनडीए की मिली जुली सरकार जरूर थी, लेकिन कोई किसी की बातों को सुनने को तैयार नहीं था। एनडीए सरकार के पहले संयोजक ने झारखंड के चतुर्दिक विकास के लिए एक मैप भी तैयार किया था, जिसके तहत रिज्य सरकार बेहतर ढंग से चले । झारखंड में चतुर्दिक विकास हो। इस निमित्त उन्होंने एनडीए में शामिल सभी मंत्रियों की कई बैठकें आयोजित की थी। मंत्रियों और नेताओं के फालतू बयान बाजी बंद हो। सरकार बेहतर तालमेल के साथ चले । ऐसा उन्होंने एक प्रयास भी किया था, लेकिन उनका यह प्रयास असफल ही सिद्ध हुआ था। आपसी खींचातानी के कारण मात्र 27 महीने में ही झारखंड की पहली सरकार चली गई थी। फिर भाजपा के अन्य नेता मुख्यमंत्री बने थे। वे भी आपसी खींचातानी के कारण अपना कार्यकाल पूरा कर नहीं पाए थे। झारखंड अलग प्रांत के अगुआ एक बार कुछ दिनों के लिए ही झारखंड के मुख्यमंत्री बन पाए थे। झारखंड में सरकारें बनती गईं, कुछ साल और कुछ महीने चल कर ही समाप्त होती गई थी। झारखंड वासियों के उम्मीद के विपरीत प्रांत की सरकारों के चलने के कारण सभी विकास के कार्यों में ग्रहण लग गया । यह सब कुछ राजनीतिक अस्थिरता की कोख से जन्म ले रहा था। झारखंड विधान सभा अपने स्थापना काल से ही हर वर्ष किसी एक विधायक को उनके बेहतर आचरण और विधानसभा की कार्रवाई में पूर्ण सहयोग देने के निमित्त सर्वश्रेष्ठ विधायक सम्मान प्रदान कर अलंकृत करता रह रहा है। लेकिन झारखंड विधानसभा के पक्ष और विपक्ष के विधायकों ने ऐसा कोई विशिष्ट उदाहरण विधानसभा में नहीं प्रस्तुत किया, जिससे यह प्रतीत हो कि विधानसभा के बहुमूल्य समय का सदुपयोग हुआ हो। झारखंड स्थापना के बाद ही चाहे एनडीए की सरकार हो, चाहे यूपीए की सरकार हो, चाहे झारखंड मुक्ति मोर्चा की सरकार हो, चाहे एक निर्दलीय विधायक की सरकार हो, किसी ने भी दल ने विधानसभा के बहुमूल्य समय को बर्बाद होने से नहीं बचा पाया। बल्कि आरोप-प्रत्यारोप में ही विधानसभा के बहुमूल्य समय बर्बाद होता रह रहा है। विधायक गण चाहते तो विधानसभा में चर्चा के दौरान झारखंड की बुनियादी समस्याओं पर बेहतर ढंग से उठाते, बेहतर ढंग से बातचीत करते । बहस करते। समस्याओं के स्थाई निराकरण के लिए कोई स्थाई हल ढूंढ पाते । झारखंड की हरियाली बीते 22 वर्षों में बहुत ही कम हुई है। झारखंड का नाम झारखंड इसलिए पड़ा था कि यह प्रदेश पेड़ पौधों की हरियाली से भरी पड़ी थी । इस प्रदेश में खनिज संपदा के बाद पेड़ पौधे ही संपदा के रूप में मौजूद हैं। बीते 23 वर्षों के दरमियान वन विभाग द्वारा संचिकाओं पर झारखंड की हरियाली को बरकरार रखने के लिए करोड़ों रुपए खर्च किए गए। लेकिन जमीनी स्तर पर परिणाम क्या सामने आया ? पढ़कर और सुनकर घोर आश्चर्य होगा। बीते 23 वर्षों में जंगलों की अवैध कटाई ने झारखंड की पहचान ही मिटाती चली जा रही है। बीते दिनों झारखंड के विभिन्न जिलों में लकड़ी की कटाई के कई अवैध आरा मील हजारीबाग, चतरा, कोडरमा, रांची आदि जिलों में पकड़े गए। आरा मीलों में करोड़ों रुपए के लकड़ी जप्त किए गए। अब सवाल यह उठता है कि जब वन विभाग वन रोपण का कार्य गांव - गांव में जा कर रही है, तब इन गांवों में इतनी संख्या में ये अवैध आरा मील कैसे चल रहे थे ? ये आरा मील किसकी देखरेख में चल रहे थे ? इन आरा मीलों ने मिलकर झारखंड के जंगलों की सूरत ही बिगाड़ कर रख दी है। पकड़े गए इन अवैध आरा मिलों के विरुद्ध क्या कार्रवाई हुई ? चूंकि झारखंड में एक मजबूत सरकार नहीं रहने के कारण संबंधित आरा मिलो एवं इनके सूत्रधारों पर ढंग से कानूनी कार्रवाई नहीं की गई। फलतः इस वन लूट में शामिल अधिकारी, व्यवसाई और सरकार में शामिल मंत्री खुले रूप से घूम रहे हैं। झारखंड की राजनीतिक अस्थिरता का आलम यह रहा कि एक बार एक निर्दलीय विधायक झारखंड के मुख्यमंत्री बने थे। विचारणीय बात यह है कि एक निर्दलीय विधायक झारखंड के हित में निष्पक्ष होकर कैसे फैसला ले सकता है ? उसकी कुर्सी तो दलिया विधायकों की मुट्ठी में कैद होती है। उक्त निर्दलीय मुख्यमंत्री ने एक के बाद एक संचिकाओं के ऊपर दस्तखत किया था, ये सारे दस्तखत किसी न किसी दबाव में जरूर हुए थे। जब उनकी कुर्सी चली गई, तब उनके द्वारा किए गए दस्तखत पर बातें उठी थीं। इन बातों ने उन्हें जेल तक पहुंचा दिया था। झारखंड के 14 वर्ष राजनीतिक अस्थिरता में ही बीत गए थे । 14 वर्षों के बाद झारखंड में पहली बार रघुवर दास के नेतृत्व में एनडीए सरकार अस्तित्व में आई थीं। बीते 23 वर्षों के दरमियान एनडीए की पहली सरकार थी, जिसने किसी रूप में अपना 5 वर्षों का कार्यकाल पूरा किया था। झारखंड की जनता ने पांच वर्षों के बाद एनडीए की सरकार को भी अलविदा कह दिया था। हाल के कुछ दिनों में जो समाचार आ रहे हैं, उससे पता चलता है कि एनडीए सरकार में शामिल पांच मंत्रियों के खिलाफ ईडी अर्थात प्रवर्तन निदेशालय ने समन भेज कर ईडी दफ्तर बुलाया है। ईडी ने उनके खिलाफ भ्रष्टाचार के गंभीर आरोप लगाया है। ईडी एनडीए सरकार में शामिल इन पांचों मंत्रियों से पूछताछ करने जा रही है। बीते 17 नवंबर को राज्य के मुख्यमंत्री को ईडी ने समन भेज कर पूछताछ के लिए दफ्तर बुलाया था। साढ़े नौ घंटे तक मुख्यमंत्री से ईडी ने खनन विभाग के 1000 करोड़ों रुपए एवं मनी लॉन्ड्रिंग से संबंधित आरोप पर उनसे पूछताछ की है । इस पूछताछ से यह प्रतीत होता है कि झारखंड के खनिज संपदा की भरपूर ढंग से लूट हुई है।? प्रदेश में जो भी सरकारें आईं, किसी न किसी रूप में अस्थिर ही रहीं । अब तक झारखंड में जो भी सरकारें बनी, किसी ने भी झारखंड को खनिज संपदा की लूट से बचा नहीं पाई। मुख्यमंत्री और मंत्री इसके घेरे में आते रह रहे हैं। पिछले दिनों झारखंड के एक वरिष्ठ नेता ने यह कहा है कि जब ईडी वर्तमान मुख्यमंत्री से पूछताछ के लिए बुला सकती, तब पूर्व मुख्यमंत्री से क्यों नहीं पूछताछ के लिए बुलाती है । उक्त वक्तव्य का आशय यह है कि एनडीए की सरकार भी झारखंड को खनिज लूट से बचा नहीं पाई थी। किसी भी राज्य के विकास के लिए 23 वर्षों का समय कम नहीं होता है। लेकिन अब तक झारखंड एक लूट का ही प्रांत बना रहा। जिसे जब भी अवसर मिला, झारखंड को लूटने में कोई कसर नहीं छोड़ा। राजनीतिक अस्थिरता के कारण झारखंड के अधिकारी भी बेलगाम हो गए । झारखंड के अधिकारी अपनी मनमर्जी से प्रशासनिक कार्य पूरा करते हैं। यह झारखंड का दुर्भाग्य ही है कि झारखंड के लूट में झारखंड के बड़े बड़े अधिकारी भी शामिल रहे हैं। उदाहरण के तौर पर एक वरीय आईएएस पदाधिकारी जो इस प्रांत के विभिन्न महत्वपूर्ण पदों पर आसीन रहीं। आज वह मनी लांड्रिंग और आय से अधिक संपत्ति अर्जित करने के केस में रांची जेल में बंद है। इसके अलावा झारखंड के कई वरीय पदाधिकारियों के विरुद्ध भी मुकदमे चल रहे हैं। झारखंड का चतुर्दिक विकास तभी संभव होगा, जब झारखंड के एक-एक विधायक पूरी निष्ठा और ईमानदारी के साथ विधानसभा के संकल्प के अनुरूप आचरण करेंगें। झारखंड को सुंदर बनाने के लिए सबसे पहले झारखंड को लूटना बंद करें। झारखंड की खनिज संपदा और हरियाली पर झारखंड वासियों का हक है। झारखंड वासियों ने आप सबों को मत देकर विधायक, मंत्री और मुख्यमंत्री बनाया हैं। राज्य के प्रति आप सबों की नैतिक जवाबदेही बनती है कि राज्य के विकास के लिए ईमानदारी पूर्वक पहल करें। राजनीतिक अस्थिरता के कारण झारखंड के विकास पर ग्रहण लग गया है। यह तभी दूर होगा, जब इमानदारी पूर्वक पहल किया जाएगा। झारखंड को एक मजबूत और इमानदार सरकार की जरूरत है, जो राज्य वासियों के हित में फैसला लें । राज्य के उद्यमिता विकास, हरियाली, खेतों में पानी, झारखंड से उत्पादित वस्तुओं से संबंधित उद्योगों का निर्माण प्रदेश में करें, बेरोजगारों को नौकरी दे सके, ऐसी एक मजबूत सरकार की झारखंड में जरूरत है। इस निमित्त झारखंड वासियों को अपने अपने मत का प्रयोग धर्म, जात पात से ऊपर उठकर करने की जरूरत है।

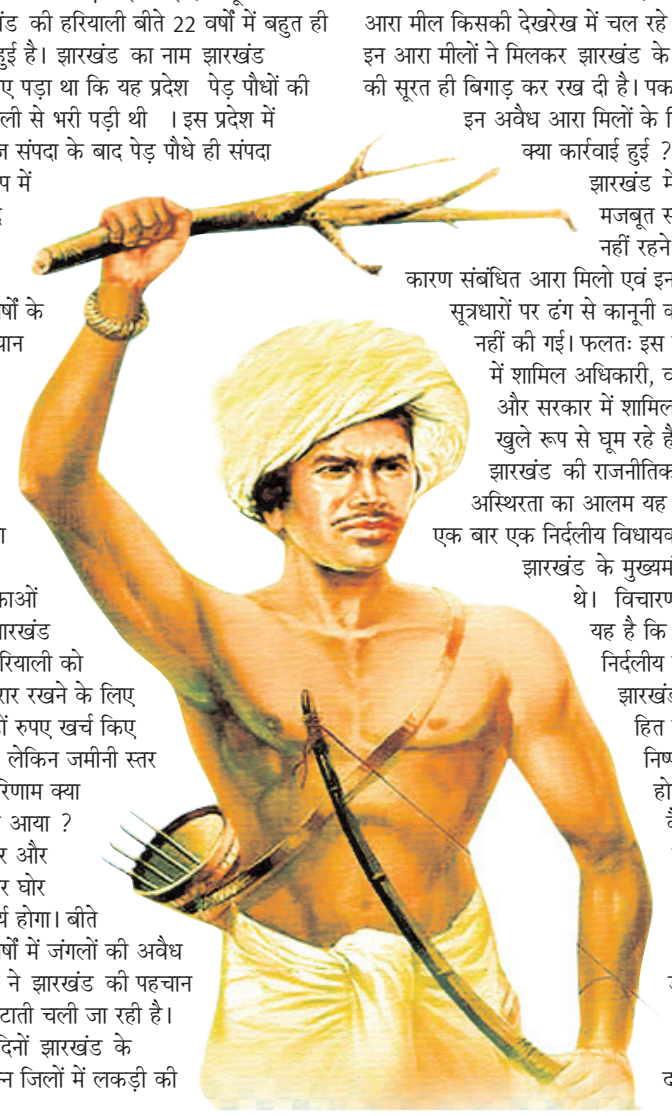

गागर में सागर

बच्चों के बेहतर भविष्य के लिए पब्लिक प्रोविडेंट फंड में करें निवेश

नई दिल्ली। बाल दिवस के मौके पर बच्चों को अलग-अलग तरह के गिफ्ट्स देते हैं, मगर उनके भविष्य को उज्ज्वल बनाने के लिए आप कई तरह के वित्तीय तोहफा दे सकते हैं। इससे बच्चे की पढ़ाई से लेकर शादी तक के खर्च की चिंता खत्म हो जाएगी। जानते हैं इन स्कीम्स के बारे में। पब्लिक प्रोविडेंट फंड के तहत निवेश करके आप अपने बच्चे के भविष्य को सुरक्षित बना सकते हैं। पीपीएफ स्कीम के तहत निवेश करके 7.1 फीसदी का ब्याज दर प्राप्त कर सकते हैं। इस स्कीम के तहत एक साल में 500 रुपये से लेकर 1.50 लाख रुपये तक का निवेश किया जा सकता है। वहीं 15 साल के बाद आप अपने बच्चे के लिए मोटा फंड प्राप्त कर सकते हैं। सुकन्या समृद्धि योजना के तहत 10 साल तक की बच्ची का खाता खुलवाकर आप उसके पढ़ाई और शादी के खर्च के टेंशन से मुक्त हो सकते हैं। इस स्कीम के तहत हर साल आप 250 रुपये से लेकर 1.50 लाख रुपये तक निवेश कर सकते हैं। वहीं बच्ची के 18 साल के होने पर वह खाते से आंशिक और 21 साल की आयु में खाते से पूरे पैसे निकाल सकती है। अगर आप बच्चों के लिए कम रिस्क में मोटा फंड प्राप्त करना चाहते हैं तो म्यूचुअल फंड निवेश का एक शानदार विकल्प हो सकता है। आप चाहें तो सीप के जरिए लंबी अवधि में तगड़ा रिटर्न प्राप्त कर सकते हैं।

भारत में खाद्य तेल के आयात में आया उछाल

नई दिल्ली। भारत का वनस्पति तेल आयात अक्टूबर, 2023 में समाप्त तेल वर्ष में 16 प्रतिशत बढ़कर 167.1 लाख टन हो गया। उद्योग निकाय एसईए ने सोमवार को बताया कि कुछ खाद्य तेलों पर कम शुल्क की वजह से आयात बढ़ा है। देश ने तेल वर्ष 2021-22 (नवंबर-अक्टूबर) में 144.1 लाख टन खाद्य तेल का आयात किया था। तेल वर्ष 2022-23 के दौरान कुल वनस्पति तेल आयात में से 164.7 लाख टन खाद्य तेल था, जबकि गैर-खाद्य तेल का हिस्सा केवल 2.4 लाख टन था। भारत दुनिया में वनस्पति तेल का अग्रणी खरीदार है। मुंबई स्थित सॉल्वेंट एक्सट्रैक्टर्स एसोसिएशन ऑफ इंडिया (एसईए) के अनुसार, ह्यह्यतेल वर्ष 2022-23 के दौरान खाद्य तेलों का आयात बढ़कर 164.7 लाख टन हो गया है। पिछले वर्ष की तुलना में 24.4 लाख टन की यह वृद्धि कच्चे पाम तेल, सोयाबीन तेल और सूरजमुखी तेल पर मौजूदा 5.5 प्रतिशत का निचला शुल्क है।" एक बयान में कहा गया, आयात के इस प्रवाह ने भारत को अतिरिक्त तेल आपूर्ति के लिए एक प्रमुख गंतव्य में बदल दिया है। इसमें कहा गया कि विशेष रूप से आरबीडी पामोलिन आयात कुल पाम तेल आयात का 25 प्रतिशत से अधिक है, जो घरेलू रिफाइनिंग उद्योग को काफी प्रभावित कर रहा है। ये उद्योग अपनी स्थापित क्षमता का इस्तेमाल नहीं कर पा रहा है। एसईए ने कहा कि मूल्य के संदर्भ में देश का खाद्य तेल आयात 2022-23 में 1.38 लाख करोड़ रुपए रहा, जो 2021-22 में 1.57 लाख करोड़ रुपए और 2020-21 में 1.17 लाख टन था।

टाटा स्टील करने जा रही 800 कर्मचारियों की छुट्टी

नई दिल्ली। टाटा ग्रुप की टाटा स्टील भारी संख्या में एंप्लॉयीज की छंटनी करने जा रही है। यह छंटनी टाटा स्टील की नीदरलैंड्स इकाई में होगी। कंपनी ने 13 नवंबर को ऐलान किया कि यह अपने इजमोडन प्लांट में करीब 800 एंप्लॉयीज की छुट्टी करेगी। अभी यहां करीब 9200 एंप्लॉयीज काम पर लगे हुए हैं। यह प्लांट एम्सटर्डम के पश्चिम में 30 किमी (19 मील) दूर डच कोस्ट पर स्थित है। टाटा स्टील की डच इकाई यह छंटनी मुनाफा बढ़ाने की कोशिशों के तहत कर रही है।कंपनी ने जो बयान जारी किया है, उसमें इसने कहा है कि मार्केट में स्थिति सुधारने और लागत घटाने की कोशिशों के बावजूद अभी बहुत किए जाने की जरूरत है। इसके अलावा क्लीन एनर्जी की तरफ कंपनी शिफ्ट हो रही है तो इसके तहत बड़ा निवेश किया जा रहा है और आगे भी किया जाएगा। कुल मिलाकर कंपनी अपने कारोबारी ढांचे में बदलाव कर रही है। इसका असर मैनेजेरियल और सपोर्ट स्टॉफ पर अधिक पड़ेगा। कंपनी के मुताबिक मौजूदा कॉम्पटीटिव माहौल में टिके रहने के लिए जब इसका स्टील प्लांट अधिक टिकाऊ प्रोडक्शन मेथड की तरफ शिफ्ट हो रहा है तो इसे छंटनी का रास्ता अपनाना पड़ रहा है। टाटा की स्टील फैक्ट्री नीदरलैंड में कुल कॉर्बन डाई ऑक्साईड उत्सर्जन में अकेले ही 7 फीसदी की भागीदार है और इस प्रकार यह नीदरलैंड की सबसे बड़ी सिंगल पॉल्यूटर है। ऐसे में डच सरकार के साथ मिलकर इसने स्टील बनाने के लिए ग्रीन रास्ते पर शिफ्ट होने की तैयार की है।

अक्टूबर महीने में खुदरा महंगाई दर 5 से घटकर 4 फीसदी पर आई

थोक महंगाई की दर में आई कमी

एजेंसी। नई दिल्ली

मंगलवार को जारी सरकारी आंकड़ों के अनुसार, अक्टूबर महीने के दौरान थोक महंगाई की दर -0.52 फीसदी यानी शून्य से 0.52 फीसदी नीचे रही है। इस तरह लगातार सातवें महीने थोक महंगाई की दर शून्य से कम रही है। साल भर पहले यानी अक्टूबर 2022 में थोक महंगाई की दर 8.67 फीसदी रही थी। इससे पहले सितंबर महीने में थोक महंगाई शून्य से 0.26 फीसदी नीचे रही थी। देश में थोक महंगाई की दर अप्रैल 2023 से लगातार शून्य से नीचे है। जब महंगाई दर शून्य से कम रहती है, तो उसे अपस्फीति यानी डिफ्लेशन की स्थिति कहा जाता है। महंगाई दर के शून्य से नीचे रहने का मतलब कीमतों में गिरावट आना है, जबकि शून्य से ऊपर रहने का मतलब कीमतों में बढ़ोतरी होना है।

5 फीसदी से कम हुई खुदरा महंगाई : इससे एक दिन पहले खुदरा महंगाई यानी सीपीआई आधारित मुद्रास्फीति के आंकड़े जारी हुए थे। अक्टूबर महीने में खुदरा महंगाई कम होकर 4.87 फीसदी पर आ गई, जो पांच महीने में सबसे कम है। इससे पहले सितंबर में खुदरा महंगाई 5.02 फीसदी और अगस्त में 6.83 फीसदी रही थी। अक्टूबर में खुदरा महंगाई में और नरमी आने से रिजर्व बैंक को राहत मिली है, जिसने खुदरा महंगाई को 4 फीसदी के लोअर ब्रैकेट में लाने का लक्ष्य रखा है।

प्राइमरी आर्टिकल्स की महंगाई में कमी : वाणिज्य मंत्रालय के आंकड़ों के अनुसार, अक्टूबर महीने के दौरान प्राइमरी आर्टिकल्स की कीमतों में नरमी का दौर जारी रहा। इस कैटेगरी में महंगाई की दर जुलाई में 8.24 फीसदी पर पहुंच गई थी। उसके बाद अगस्त में कमी आई थी और दर 6.73 फीसदी पर और सितंबर में 3.70 फीसदी रह गई थी। अब अक्टूबर में प्राइमरी आर्टिकल्स की महंगाई दर कम होकर 1.82 फीसदी रह गई है।

अक्टूबर में खुदरा महंगाई में और नरमी आने से रिजर्व बैंक को राहत मिली है, जिसने खुदरा महंगाई को 4 फीसदी के लोअर ब्रैकेट में लाने का लक्ष्य रखा है

फूड इंफ्लेशन में भी अच्छी-खासी नरमी : अक्टूबर महीने में फूड इंडेक्स इंफ्लेशन का कांटा 1.07 फीसदी पर आ गया है, जो एक महीने पहले सितंबर में 1.54 फीसदी पर और अगस्त में 6.19 फीसदी पर रहा था। विनिर्मित वस्तुओं के मामले में थोक महंगाई की दर शून्य से 1.13 फीसदी कम रही। इससे पहले सितंबर और अगस्त में विनिर्मित वस्तुओं की थोक महंगाई शून्य से क्रमशः 1.34 फीसदी और 2.30 फीसदी नीचे रही थी।

देश के कार कंपनियों का है दबदबा

नई दिल्ली। भारत में 15 कार निर्माता कंपनियों में से 8 की बाजार भागीदारी 2 प्रतिशत से कम रह गई है। इससे भारत के प्रतिस्पर्धी बाजार में उनके लंबी अवधि तक टिके रहने के भविष्य को लेकर आशंका बढ़ गई है। फोर्ड मोटर्स और जनरल मोटर्स पहले ही भारत में अपने कारोबार पर दबाव के बाद चली गई हैं। ये आठ कंपनियां हैं- होंडा, निसान, रेनो, एमजी मोटर्स, फोक्सवैगन और स्कोडा, इसूजू, फिएट ट्राइसलर ऑटोमोबाइल (जो जीप की बिक्री करती है) और पीसीए मोटर्स (स्टेलैंटिस की भारतीय इकाई, जिसने सित्रां सी5 एयरक्रॉस को पेश किया)। बाजार में बढ़ रहे समेकन का असर इससे जाहिर होता है कि प्रमुख चार कंपनियों- मारुति सुजूकी, टाटा मोटर्स, ह्युंडै, एमऐंडएम की अप्रैल-अक्टूबर 2023 की बाजार में 81 प्रतिशत भागीदारी रही। यदि अन्य दो झ्र किया और टोयोटा को शामिल किया जाए तो यह आंकड़ा 92 प्रतिशत के पार पहुंच जाता है। कमजोर भागीदारी वाली आठ कंपनियों की कुल बाजार हिस्सेदारी इस दौरान 5.19 प्रतिशत रही। हालांकि इस सूची के अनुसार फोक्सवैगन (1 प्रतिशत) और स्कोडा (1.1 प्रतिशत) की भागीदारी संयुक्त रूप से महज 2 प्रतिशत रही। वाहन उद्योग के विश्लेषकों और ह्युंडै इंडिया के पूर्व अध्यक्ष बीवीआर सुब्बू का कहना है कि कई और कंपनियां फोर्ड तथा जनरल मोटर्स के की राह पर चल सकती हैं।

औद्योगिक उत्पादन में वृद्धि पिछले वर्ष की अपेक्षा कम रहने की संभावना

नई दिल्ली। एक्यूइट रेटिंग्स एंड रिसर्च के अनुसार, वित्त वर्ष 2024 में औद्योगिक उत्पादन की वृद्धि दर मध्यम रहेगी, जो वित्त वर्ष 2023 में 5.2 प्रतिशत दर्ज की गई है। भारत की आईआईपी की वृद्धि अगस्त, 2023 में सालाना आधार पर 10.3 प्रतिशत से घटकर सितंबर, 2023 में 5.8 प्रतिशत हो गई। परिणाम 7.0 प्रतिशत की बाजार सहमति से कम था, और पिछले चार महीनों में पहला नकारात्मक आश्चर्य भी था। क्रमिक आधार पर, प्रमुख उप-क्षेत्रों में व्यापक कमजोरी के कारण आईआईपी 2.4 प्रतिशत एमओएम की गिरावट आई। मौसमी आधार पर, यह प्रदर्शन आमतौर पर सितंबर महीने में देखे गए प्रदर्शन से भी बदतर था, जहां पिछली क्रमिक वृद्धि औसतन 0.4 प्रतिशत थी। रिपोर्ट में कहा गया है कि उपयोग-आधारित पक्ष पर भी, मॉडरेशन व्यापक-आधारित था, इसमें उपभोक्ता वस्तुओं में गिरावट आई, जहां विकास अगस्त 2020 में सालाना 8.0 प्रतिशत से गिरकर सितंबर 23 में 1.9 प्रतिशत हो गया। वार्षिक आधार पर, खनन में वृद्धि लगातार तीसरी बार दोहरे अंक में रही, जबकि सूचकांक हेवीवेट विनिर्माण के साथ-साथ बिजली उप-क्षेत्रों के कारण नरमी आई। आर्थिक गतिविधियों को सरकारी पूंजीगत व्यय की स्वस्थ गति और स्थिर शहरी मांग से समर्थन मिलता रहता है।

एसबीआई ने कस्टमर को दी चेतावनी

फर्जी मैसेज आने पर जवाब न दें

एजेंसी। नई दिल्ली

देश के सबसे बड़े बैंक एसबीआई (एसबीआई) ने अपने 50 करोड़ खाताधारकों के लिए जरूरी अलर्ट जारी किया है। बैंक ने कहा कि कई कस्टमर को अकाउंट बंद होने के फर्जी मैसेज मिल रहे हैं। एसबीआई की तरफ से ऐसा कोई मैसेज नहीं भेजा गया है। इन फर्जी मैसेज से सभी कस्टमर सावधान रहें और इनका जवाब न दें। ऐसे मैसेज ठगों द्वारा भेजे जा रहे हैं। जवाब देने पर आपके साथ धोखा हो सकता है। इन मैसेज में लिखा है कि प्रिय एसबीआई खाताधारक, आपका अकाउंट आज ब्लॉक कर दिया जाएगा। कृपया अपने पैन कार्ड नंबर को अपडेट करने के लिए भेजे गए लिंक पर क्लिक करें। बैंक ने ग्राहकों को अलर्ट किया है कि बैंकिंग डिटेल्स साझा करने के लिए आए किसी भी ईमेल या मैसेज का जवाब न दें। ऐसा संदेश मिलने पर तुरंत रिपोर्ट करें। एसबीआई गाइडलाइन

के अनुसार, अकाउंट नंबर, पासवर्ड, पिन या सीवीवी नंबर किसी को भी न दें। जानकारी को अपडेट करने, अकाउंट को एक्टिव करने, कॉल या वेबसाइट पर ऐसी जानकारी मांगने वाले के खिलाफ तुरंत शिकायत करें। बैंक ने कहा कि आप साइबर क्राइम हेल्पलाइन नंबर 1930 पर भी कॉल कर सकते हैं। बैंकिंग फ्रॉड होने पर ज्यादातर लोग कुछ नहीं करते। ऐसे मामलों में पुलिस भी आनाकानी करती है। मगर, तुरंत एक्शन लेकर आप पूरा पैसा वापस ले सकते हैं। रिजर्व बैंक ऑफ इंडिया (आरबीआई) के अनुसार, साइबर फ्रॉड की जानकारी आप अपने बैंक को समय से देकर नुकसान से बच सकते हैं।

ओबेरॉय ग्रुप के एमेरिटस चेयरमैन पीआरएस ओबेरॉय का निधन

नई दिल्ली। प्रतिष्ठित होटल व्यवसायी ओबेरॉय ग्रुप के मानद चेयरमैन पी.आर.एस. ओबेरॉय ने मंगलवार सुबह अंतिम सांस ली। वह 94 वर्ष के थे। उनका अंतिम संस्कार मंगलवार शाम 4 बजे होगा। ओबेरॉय समूह परिवार को एक ईमेल में, विक्रम और अर्जुन ओबेरॉय ने कहा, अत्यधिक दुख के साथ हम आपको हमारे प्रिय नेता, पी.आर.एस. ओबेरॉय, चेयरमैन एमेरिटस के आज शांतिपूर्ण निधन के बारे में सूचित करना चाहते हैं। उनका निधन ओबेरॉय समूह और भारत और विदेशों में आतिथ्य उद्योग के लिए एक महत्वपूर्ण नुकसान है। उन्होंने कहा कि पी.आर.एस. ओबेरॉय एक दूरदर्शी नेता थे, जिनके अटूट समर्पण और उत्कृष्टता के प्रति जुनून ने ओबेरॉय समूह और उसके होटलों को विश्व स्तर पर सर्वश्रेष्ठ में पहचान दिलाई। मेल में लिखा है, उनकी विरासत हमारे संगठन से कहीं आगे तक फैली हुई है, जो भारत और दुनिया भर में आतिथ्य परिदृश्य को प्रभावित करती है।

पीयूष गोयल ने अमेरिका में टेस्ला की फैक्ट्री का किया दौरा

नई दिल्ली। एलन मस्क की इलेक्ट्रिक कार मेकर कंपनी टेस्ला के भारत में प्लांट बनाने और टैरिफ में राहत मिलने की संभावनाओं पर विचार के बीच वाणिज्य व उद्योग मंत्री पीयूष गोयल ने कैलिफोर्निया के फ्रेमोंट में अमेरिका की इलेक्ट्रिक वाहन कंपनी टेस्ला की विनिर्माण इकाई का दौरा किया। उन्होंने कहा कि कंपनी भारत से अपने वाहन घटकों के आयात को दोगुना करेगी। मंत्री अमेरिकी की चार दिवसीय यात्रा पर हैं। दुनिया की सबसे बड़ी इलेक्ट्रिक कार निमार्ता टेस्ला के प्रमुख एलन मस्क ने जून में न्यूयॉर्क में प्रधानमंत्री नरेंद्र मोदी से मुलाकात की थी। मुलाकात के बाद मस्क ने कहा था कि 2024 में उनकी भारत आने की योजना है। गोयल ने सोशल मीडिया मंच पर लिखा, कैलिफोर्निया के फ्रेमोंट में टेस्ला की अत्याधुनिक विनिर्माण सुविधा का दौरा किया। प्रतिभाशाली भारतीय इंजीनियर तथा वित्त पेशेवरों को वरिष्ठ पदों पर काम करते हुए और मोटर वाहन की दुनिया में बदलाव के लिए टेस्ला के योगदान को देखकर बेहद खुशी हुई। उन्होंने कहा, टेस्ला इलेक्ट्रिक वाहन (ईवी) आपूर्ति श्रृंखला में भारत के वाहन उपकरण आपूर्तिकर्ताओं के बढ़ते योगदान को देखकर भी गर्व है. यह भारत से अपने घटकों के आयात को दोगुना करने की राह पर है। एलन मस्क की कमी खली, उनके जल्द स्वस्थ होने की कामना करता हूं। भारत सरकार टेस्ला के आयातित इलेक्ट्रिक वाहनों (ईवी) के लिए टैरिफ कम करने के अनुरोध पर विचार कर रही है क्योंकि कंपनी देश में एक संयंत्र स्थापित करने पर विचार कर रही है।

विदेश

कनाडा को लेकर नरमी नहीं दिखाएगा भारत

एजेंसी। वाशिंगटन

कनाडा को लेकर भारतीय कूटनीति के रवैये में कोई भी नरमी आने के संकेत नहीं हैं। बीते शुक्रवार को अमेरिका के साथ टू प्लस टू वार्ता में भारत ने दो टूक साफ कर दिया था कि कनाडा के साथ कूटनीतिक विवाद को लेकर वह अपने रुख पर अडिग है। अब संयुक्त राष्ट्र मानवाधिकार परिषद (यूएनएचआरसी) की बैठक में भी भारत ने साफ तौर पर कनाडा को कहा कि उसे अतिवाद फैलाने वाले समूहों पर रोक लगानी होगी टूडो ने भारत की तरफ इशारा करते और अभिव्यक्ति की आजादी हुए कहा के हो रहे दुरुपयोग को भी रोकना को होगा। यूएनएचआरसी की यह बैठक तरीके से कनाडा में मानवाधिकार की स्थिति खतरनाक की समीक्षा को लेकर ही थी। इसमें बैठक में भारतीय प्रतिनिधि ने भारत की मौजूदा चिंताओं को सामने रखने में भी सौंपी कोई कोताही नहीं की। कनाडा की तरफ से भी इस तरह कुछ के संकेत नहीं हैं कि वह मौजूदा सुझाव तनाव को अपनी तरफ से खत्म आजादी करने को

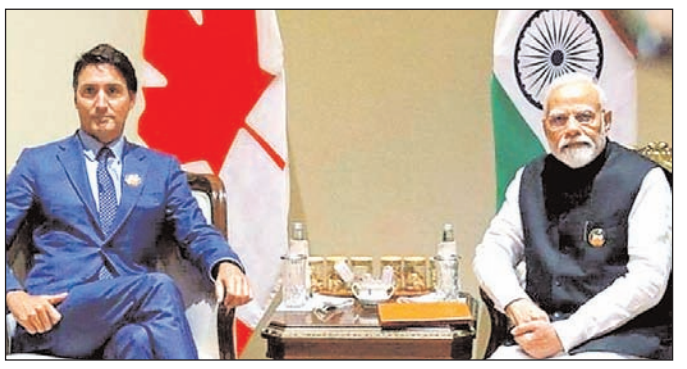

लेकर कोई नरमी दिखा जाए ताकि रहा है। कनाडा के पीएम जस्टिन वाले घरेलू है कि किसी भी बड़े देश अंतरराष्ट्रीय कानूनों का मनमाने इस्तेमाल की इजाजत देना होगा। यूएनएचआरसी की कनाडा सरकार की तरफ से मानवाधिकार की स्थिति पर रिपोर्ट गई है। भारतीय प्रतिनिधि ने इसका स्वागत किया और इसमें सुधार के सुझाव दिए। पहला यह था कि अभिव्यक्ति की के गलत इस्तेमाल को रोका अतिवाद को बढ़ावा देने समूहों पर रोक लगाई जा सके। एक अन्य सुझाव यह है कि अल्पसंख्यकों के धार्मिक स्थलों पर हमले को रोकने के लिए कदम उठाए जाएं और नफरत फैलाने वाले भाषणों पर रोक लगाई जाए। इन सुझावों को अमल में लाने के लिए कनाडा को अपने स्थानीय कानून में भी संशोधन करना होगा। भारत के उक्त तीनों सुझाव हाल के महीनों में कनाडा के विभिन्न शहरों में भारत विरोधी गतिविधियों से संबंधित हैं। खालिस्तान समर्थकों ने ना सिर्फ हिंदुओं के मंदिरों को नुकसान पहुंचाया है बल्कि सार्वजनिक स्थलों पर भारतीय उच्चायुक्त व दूसरे वरिष्ठ अधिकारियों को नुकसान पहुंचाने वाले पोस्टर लगाए हैं।

कनाडा में कोविड ने फिर पसारे पैर, मॉस्क पहनना हुआ जरूरी

एजेंसी। वाशिंगटन

कनाडा में कोविड ने एक बार फिर पैर पसारने शुरू कर दिए हैं। खास कर कनाडा के 13 प्रान्तों और राज्यक्षेत्रों में से सबसे अधिक आबादी वाले प्रान्त ओंटारियो, जिसमें देश के 38 प्रतिशत से अधिक लोग बसते हैं में, इसका अधिक प्रकोप नजर आने लगा है। ओंटारियो में कोविड बढ़ने के बीच दीर्घकालिक देखभाल कर्मचारियों के लिए मास्क लगाना अनिवार्य कर दिया गया हैं। नए नियम 7 नवंबर को प्रभावी हुए है जिनका कर्मचारियों, स्वयंसेवकों और सहायक कर्मचारियों पर प्रभाव पड़ा, जिन्हें अब सभी आवासीय क्षेत्रों में घर के अंदर मास्क पहनना होगा। निर्देश में कहा गया है कि यह ₹दृढ़ता से अनुशंसित₹ है कि देखभाल करने वाले और आगंतुक घर के अंदर मास्क पहनें । ओंटारियो ने

दीर्घकालिक देखभाल कर्मियों के लिए कुछ उडश्क्क नियमों में बदलाव किया है। नए मास्किंग नियम लागू होने के दिन प्रकाशित एक सार्वजनिक स्वास्थ्य ओंटारियो रिपोर्ट में कहा गया है कि 2023 में अब तक निवासियों और कर्मचारियों के बीच कोविड के 7,157 मामले सामने आए हैं। इस बीच 181 निवासी अस्पताल में भर्ती हुए और 106 मौतें हुईं। कोविड के 3,884 मामले, 172 अस्पताल में भर्ती हुए और 21 मौतें हुईं। रिपोर्ट दीर्घकालिक देखभाल में सितंबर और अक्टूबर में श्वसन वायरस के प्रकोप की संख्या में उल्लेखनीय वृद्धि दशार्ती है।

भूटान में 90 मेगावाट जोमोरी जलविद्युत परियोजना का निर्माण शुरू

थिम्पू। भूटान के समद्रुप जोंगखार में 90 मेगावाट की जोमोरी जलविद्युत परियोजना का निर्माण शुरू हो गया है। परियोजना के विभिन्न घटकों तक प्रवेश मार्ग का निर्माण शुरू करने के लिए भूमि पूजन समारोह रविवार को सेरथिग गेवोग में आयोजित किया गया। द भूटान लाइव की रिपोर्ट के अनुसार, परियोजना के पूरा होने के बाद निवासियों की आजीविका में वृद्धि और नौकरी के अवसर प्रदान करने की उम्मीद है। 20 किलोमीटर का यह प्रवेश मार्ग जोमोरी जलविद्युत परियोजना के लिए सुरंग, बांध और बिजलीघर को जोड़ेगा। रिपोर्ट के अनुसारदो ठेकेदार मिलकर प्रवेश मार्ग बनाएंगे और इसके आठ से 12 महीने में पूरा होने की उम्मीद है। भूमि पूजन समारोह के दौरान, भूटान के ऊर्जा और प्राकृतिक संसाधन मंत्रालय के सचिव ने कहा कि जलविद्युत परियोजना के सभी निर्माण कार्य भूटान के लोगों द्वारा संचालित किए जाएंगे।

सफलता हमास की 'संसद' पर इजराइल ने किया कब्जा

स्पीकर की कुर्सी पर बैठे नजर आए इजराइल सैनिक

एजेंसी। तेलअवीव

इजरायल-हमास आतंकियों के बीच कई दिनों से भीषण जंग जारी है। इजराइली सेना ने गाजा में हमास लड़ाकों की कमर तोड़ रखी है। गाजा के लगभग कई रिहायशी इलाकों को मिट्टी के ढेऱ में तबदील कर दिया है। इजरायल रक्षा बलों (आईडीएफ) ने हमास के संसद भवन पर कब्जा कर लिया है। इजराइली सेना ने इसकी एक तस्वीर भी शेयर की है। तस्वीर में आप देख सकते हैं कि इजराइली सैनिक हमास की संसद में अपना झंडा लहराते हुए स्पीकर की कुर्सी पर बैठे नजर आ रहे हैं। आईडीएफ ने एक बयान में कहा कि इजरायली सेना के कुलीन गोलानी ब्रिगेड ने हमास संसद भवन पर कब्जा कर लिया। आईडीएफ सैनिकों को गाजा में संसद भवन में इजरायली झंडा लहराते हुए भी देखा गया। इजराइली सैनिक स्पीकर की कुर्सी पर बैठे हुए

हैं। इजरायली सेना के मुताबिक आईडीएफ ने हमास की 24 बटालियनों में से 10 की प्रभावशीलता को तोड़ दिया है। इजरायली रक्षा मंत्री योव गैलेंट ने कहा कि इजरायली सैनिक प्लान के मुताबिक काम कर रहे हैं और खुफिया जानकारी का इस्तेमाल करते हुए सटीकता से हमास का खात्मा कर रहे हैं। बता दें कि, 7 अक्टूबर को ही हमास के लड़ाकों ने इजरायल पर हमला किया था। इसमें 1400 नागरिकों की मौत हुई जबकि 240 लोगों को हमास ने बंधक बना लिया था। इसके बाद इजराइल सेना लगातार कई हफ्तों से गाजा पट्टी में हमास के ठिकानों पर बमबारी कर रहा है। इजरायल ने हमास के हजारों ठिकानों को तबाह किया है और इसमें लगभग 11000 लोगों की मारे जाने की खबर है। आईडीएफ ने हमास पर उत्तरी गाजा के प्रमुख अस्पतालों को अपने कमांड सेंटर के रूप में इस्तेमाल करने का आरोप लगाया है और नागरिकों को एन्क्लेव के दक्षिणी हिस्से में स्थानांतरित होने के लिए कहा है। गाजा पट्टी में अस्पतालों के आसपास चल रहे संघर्ष के कारण हजारों फलस्तीनियों को उत्तरी गाजा में अंतिम बचे कुछ आश्रय स्थलों को छोड़कर जाना पड़ रहा है, जबकि

गाजा के प्रमुख अस्पतालों को अपने कमांड सेंटर के रूप में इस्तेमाल करने का आरोप लगाया है

बिजली नहीं होने और अन्य सामान की आपूर्ति कम होने के साथ अस्पतालों में नवजात शिशुओं सहित गंभीर रूप से घायल मरीज और उनके तीमारदार फंसे हुए हैं। इजराइल की सेना ने फलस्तीनियों से कहा है कि वे पैदल-पैदल सुरक्षित मार्गों से दक्षिणी इलाकों से निकल जाएं। हालांकि आम नागरिकों को हमास के चरमपंथियों से उन्हें अलग करने के उसके अभियान की भारी कीमत चुकानी पड़ी है और इलाके की कुल 23 लाख आबादी में से दो तिहाई से अधिक लोग अपने-अपने घर छोड़कर चले गए हैं।

चीन के चंगुल में फंसा नेपाल, पोखरा एयरपोर्ट की जांच की शुरू

काठमांडू। नेपाल के दूसरे सबसे बड़े शहर पोखरा में चीन की मदद से 216 मिलियन अमेरिकी डॉलर का अंतर्राष्ट्रीय हवाई अड्डा इस समय नेपाल सरकार के लिए जी का जंजाल बना हुआ है। दरअसल बुनियादी ढांचा परियोजनाओं के नाम पर मोटा कर्ज देकर जाल में फंसाने वाले चीन को लेकर अब दुनिया के देश सावधान हो गए हैं और लगता है चीन के जाल में फंसे नेपाल की भी अब अक्ल ठिकाने आ रही है। रिपोर्ट के अनुसार चीन ने कई देशों को विकास परियोजनाओं के नाम पर मोटा पैसा दिया है, जिसमें नेपाल भी एक है लेकिन, अब नेपाल में भ्रष्टाचार-विरोधी अधिकारियों ने चीनी पैसे से बनाए गए प्रमुख हवाई अड्डे की जांच शुरू कर दी है। नेपाल प्राधिकरण के दुरुपयोग को लेकर जांच आयोग ने पोखरा में नागरिक उड्डयन प्राधिकरण के कार्यालयों पर छापा मारा और परियोजना से संबंधित दस्तावेजों को जब्त कर लिया।

पाक के खैबर पख्तूनख्वा में दो आतंकवादी हमलों में तीन की मौत

एजेंसी। पेशावर

पाकिस्तान के खैबर पख्तूनख्वा प्रांत में दो अलग-अलग आतंकी हमलों में दो सैनिकों समेत तीन लोगों की मौत हो गयी। सेना ने मंगलवार को यह जानकारी दी। पाकिस्तानी सेना की मीडिया इकाई इंटर-सर्विस पब्लिक रिलेशन (आईएसपीआर) ने एक बयान जारी कर बताया कि उत्तरी वजीरिस्तान जिले के मीर अली तहसील में सोमवार को आतंकवादियों के खिलाफ मुठभेड़ में दो सैनिकों की मौत हो गयी। बयान के मुताबिक इस दौरान एक आतंकवादी भी मारा गया है। दूसरी घटना डेरा इस्माइल खान जिले के द्रजिंदा तहसील में तब हुई जब तेल एवं गैस कंपनी के काफिले पर आतंकवादियों ने हमला कर दिया। इस घटना में कंपनी के एक वाहन चालक की मौत हो गई है और 11 अन्य घायल हो गए। एक अधिकारी के मुताबिक घायलों को अस्पताल में भर्ती कराया गया है, उन्होंने बताया कि घायलों में दो की स्थिति गंभीर बताई जा रही है। अधिकारी के मुताबिक गोलीबारी कर फरार हमलावरों को पकड़ने के लिए इलाके में तलाशी अभियान जारी है।

2019 सेफा में न्यूजीलैंड से मिली हार का बदला लेने उतरेगा भारत

एजेंसी। मुम्बई

क्या भारत के कवच में कोई कमी है? कौन जानता है। इसे खोजने के लिए नौ अलग-अलग टीमों ने बारी-बारी से असफल प्रयास किए और प्रत्येक असफल प्रयास के साथ, भारत की आभा मजबूत होती गई, उनका कद और अधिक खतरनाक होता चला गया। बुधवार को वानखेड़े स्टेडियम में होने वाले सेमीफाइनल में भारत की नजर इंग्लैंड में 2019 वनडे विश्व कप के सेमीफाइनल में न्यूजीलैंड से मिली 18 रन की हार पर रहेगी जिसका वह बदला चुकाना चाहेगा। दो दिनों तक खेले गए बारिश से बाधित सेमीफाइनल में, कप्तान केन विलियम्स (67) और रॉस टेलर (74) के अर्धशतकों की बदौलत न्यूजीलैंड 50 ओवरों में 239/8 पर ही सीमित था। भारत के लिए, भुवनेश्वर कुमार ने 3-43 विकेट लिए। मैनचेस्टर के ओल्ड ट्रैफर्ड में 240 रन के लक्ष्य का पीछा करते हुए, भारत तब गहरे संकट में था जब उसने रोहित शर्मा, विराट कोहली और केएल राहुल के पवेलियन लौटने के बाद पांच रन पर तीन विकेट खो दिए। जब दिनेश कार्तिक आउट हुए तो स्कोर 24/4 हो गया और जब ऋषभ पंत को 58 गेंदों में 32 रन बनाकर वापस भेजा गया तो स्कोर 71/5 हो गया।

रवींद्र जड़ेजा (77) और एम.एस. धोनी (50) ने भारत के लिए असंभव दिखने वाली जीत को लगभग पूरा कर दिया। भारत के कप्तान 49वें ओवर में दुखद तरीके से रन आउट हो गए। आखिरकार भारत यह मैच 18 रन से हार गया। इस हार के चार साल बाद शनिवार को, टीम के सहयोगी स्टाफ के एक सदस्य ने ईशान किशन पर करीब से गेंदें फेंकी, जो उन्हें लापरवाही से स्टैंड की ओर भेजता रहा जैसे कि वह केवल अपनी उंगलियां चटका रहा हो। एक रात पहले, रविचंद्रन अश्विन ने विराट कोहली को एक ऐसी गेंद फेंकी कि भारत का नंबर 3 लेग साइड की ओर काम करता दिख रहा था, लेकिन गेंद उनसे छूट गई और उन्हें बोल्ड कर दिया। शायद यह रिवर्स कैरम बॉल थी - यह बताना मुश्किल है - लेकिन इसने कोहली को प्रभावित किया। यहां तक कि वैकल्पिक प्रशिक्षण सत्र में भी, और एकादश के गैर-नियमित खिलाड़ियों के साथ भी, भारत की उपस्थिति मजबूत थी।

इस शानदार दौड़ के माध्यम से, रोहित शर्मा के खिलाड़ियों ने मुख्य चरित्र ऊर्जा को उस बिंदु तक बढ़ा दिया है जहां उनके रास्ते में चिंता की कमी उनके समर्थकों के बीच चिंता का प्रमुख कारण बन गई है। शुरूआत में, यह बहुत जल्दी चरम पर पहुंचने का मामला था। लेकिन भारत जीतता रहा, तब यह केवल जीतने के लिए प्रयास करने का मामला था। लेकिन फिर भारत ने अगले चार मैचों में लक्ष्य का बचाव किया, यहां तक कि 229 का स्कोर भी बराबर से ऊपर लग रहा था।

बल्ले से, उन्होंने दो बार 350 का आंकड़ा पार किया है, साथ ही कई बार उन्होंने विपक्षी टीम को दोहरे अंक के स्कोर पर आउट किया है। और यह सब हार्दिक पांड्या जैसे अपूरणीय खिलाड़ी को खोने के बाद और इस तरह लंबी टेल और बिना छठे गेंदबाजी बीमा के खेलना पड़ा। अपनी सभी उत्कृष्टताओं के लिए, भारत जनता की अपेक्षाओं के प्रति सराहनीय सहनशीलता के लिए भी श्रेय की पात्र है, जिसके साथ वे घूमते हैं और फिर भी बीच में ही निर्ममतापूर्वक व्यवहार करते हैं।

इस बिंदु तक न्यूजीलैंड की राह कहीं भी सहज नहीं रही है और इसमें लगातार चार हार भी शामिल हैं, सभी टीमें स्टैंडिंग के शीर्ष-आधे में हैं। और फिर भी वे नौवीं बार विश्व कप सेमीफाइनल में हैं। एक ऐसे युग में जिसमें वित्तीय ताकत अक्सर सही कर देती है, जब 'बिग 3' काफी हद तक शक्ति का संतुलन बनाए रखते हैं, जब वे युवा विकास का औद्योगिकीकरण करने और महान खिलाड़ियों के स्क्वाड्रन तैयार करने में सक्षम होते हैं, जब उन्होंने खुद का लाभ उठाया है सबसे उन्नत खेल विज्ञान, सुलगती प्रतिष्ठा की धुंध के माध्यम से गर्व से प्रहार करने की न्यूजीलैंड की प्रवृत्ति लगातार आश्चर्यचकित करती है।

बुधवार को, भारतीय क्रिकेट के आध्यात्मिक घर में, केन विलियमसन की टीम अपने प्रतिद्वंद्वी के साथ बराबरी से कंधे से कंधा मिलाकर खड़ी होगी। भले ही उन्हें व्यापक रूप से उस रूप में नहीं देखा जाता हो। वे किसी भी तरह से कमजोर नहीं हैं, लेकिन यह एक ऐसा टैग है जिसे उन्होंने अपने अधिकांश क्रिकेट इतिहास में खुशी-खुशी धारण किया है और यहां तक कि इसके साथ मिलने वाली स्वतंत्रता का आनंद भी लिया है। वे जानते हैं कि दबाव भारत पर होगा, सारी उम्मीदें उन्हें पूरी करनी हैं, नॉकआउट्स का अंत उन्हें करना है और सुपरस्टार की विरासतों को कायम रखना है।

सीनियर महिला अंतर-विभागीय राष्ट्रीय हॉकी टूर्नामेंट आज से

एजेंसी। नई दिल्ली

तीसरी हॉकी इंडिया सीनियर महिला अंतर-विभागीय राष्ट्रीय चैम्पियनशिप 2023 बुधवार से यहां शुरू होने वाली है। टूर्नामेंट में आठ टीमें भाग लेंगी, जिन्हें दो पूल में विभाजित किया गया है और यह 21 नवंबर तक चलेगी। टूर्नामेंट के लीग चरण के दौरान, प्रत्येक टीम अपने पूल में अन्य सभी टीमों के खिलाफ खेलेगी। इसके बाद प्रत्येक पूल से शीर्ष दो टीमें सेमीफाइनल में पहुंचेंगी, जो 20 नवंबर को निर्धारित है। फाइनल 21 नवंबर को तीसरे/चौथे स्थान के प्ले-ऑफ के साथ होगा।

पूल ए में रेलवे स्पोर्ट्स प्रमोशन बोर्ड, स्पोर्ट्स अथॉरिटी ऑफ इंडिया, यूको बैंक और यूनियन बैंक ऑफ इंडिया शामिल हैं। दूसरी ओर, पूल बी में सशस्त्र सीमा बल, अखिल भारतीय पुलिस खेल नियंत्रण बोर्ड, तमिलनाडु पुलिस और इंडियन ऑयल कॉर्पोरेशन शामिल हैं।

इस टूर्नामेंट में नेशनल कोर ग्रुप के कुल 20 खिलाड़ी भाग लेंगे। बंसारी सोलंकी भारतीय खेल प्राधिकरण का प्रतिनिधित्व करेंगी, जबकि इंडियन ऑयल कॉर्पोरेशन का प्रतिनिधित्व अक्षता अबासो ढेकाले, महिमा चौधरी, ज्योति, अजमीना कुजूर, बलजीत कौर, बिचू देवी खारीबाम, दीपिका, इशिका चौधरी, शर्मिला देवी, उदिता और वैष्णवी विट्ठल फाल्के करेंगी।

मौजूदा चैंपियन रेलवे स्पोर्ट्स प्रमोशन बोर्ड, दीप ग्रेस एक्का, वंदना कटारिया, मारियाना कुजूर, रजनी एतिमारपू, गुरजीत कौर, मोनिका, नवनीत कौर और संगीता कुमारी के नेतृत्व में अपने खिताब की रक्षा करने उतरेगी।

इस महीने की शुरूआत में झारखंड महिला एशियाई चैंपियंस ट्रॉफी रांची जीतने वाली

भारतीय महिला हॉकी टीम की उप-कप्तान दीप ग्रेस एक्का ने आगामी टूर्नामेंट को लेकर कहा, टूर्नामेंट नई प्रतिभाओं को सामने लाने का एक शानदार अवसर प्रस्तुत करता है। यह युवाओं को अनुभवी अंतरराष्ट्रीय खिलाड़ियों के साथ कंधे से कंधा मिलाकर एक मान्यता प्राप्त मंच पर अपने कौशल का प्रदर्शन करने का मौका भी प्रदान करता है।"वंदना कटारिया, जो झारखंड महिला एशियाई चैंपियंस ट्रॉफी रांची 2023 के दौरान 300 अंतरराष्ट्रीय मैच खेलने वाली भारत की पहली महिला हॉकी खिलाड़ी बनीं, ने कहा, मेरा मानना है कि यह टूर्नामेंट घरेलू हॉकी के मानकों को बढ़ाने में महत्वपूर्ण योगदान देगा और ऐसा करने में , हमारी राष्ट्रीय टीम को नई ऊंचाइयों तक पहुंचने में सहायता करेगा। उन्होंने आगे कहा, हमने अधिक से अधिक खिलाड़ियों को रैंक में आगे बढ़ते हुए देखा है और यह हर किसी को खुद को बेहतर बनाने और सर्वश्रेष्ठ हॉकी खेलने के लिए प्रेरित कर रहा है।

कुमामोटो मास्टर्स जापान 2023

पहले दौर में हारी चिराग और सात्विक की जोड़ी

एजेंसी। कुमामोटो

एशियाई खेलों के चैंपियन चिराग शेट्टी और सात्विकसाईराज रंकीरेड्डी को मंगलवार को कुमामोटो मास्टर्स जापान 2023 पुरुष युगल बैडमिंटन स्पर्धा के पहले दौर में हार का सामना करना पड़ा। दुनिया की पांचवें नंबर की भारतीय जोड़ी को सुपर 500 बैडमिंटन टूर्नामेंट के 32वें राउंड में चीनी ताइपे की दुनिया की 21वें नंबर की जोड़ी लू चिंग याओ और यांग पो हान ने 63 मिनट तक चले मुकाबले में 21-16, 18-21, 16-21 से हराया। भारतीय जोड़ी ने धीमी शुरूआत की और शुरूआत में 0-3 से पीछे चल रही थी। इसके बाद उन्होंने 3-3 से बराबरी की और एक समय चार अंकों की बढ़त हासिल कर ली। लू चिंग याओ और यांग पो हान ने इसके बाद वापसी करते हुए स्कोर 17-16 कर दिया लेकिन भारतीय जोड़ी ने लगातार चार अंक हासिल कर पहला गेम अपने नाम कर लिया। दूसरा गेम कांटे का मुकाबला साबित हुआ। हालाँकि, भारतीय जोड़ी ने एक समय 9-6 की बढ़त हासिल कर ली थी, लेकिन इसके बाद ताइपे की जोड़ी ने बेहतरीन वापसी करते हुए दूसरा गेम 21-18 से अपने नाम या और मैच तीसरे गेम में चला गया।

स्पेनिश फुटबॉल क्लब विलारियल के कोच बने मार्सेलिनो गार्सिया टोरल

मैड्रिड। स्पेनिश फुटबॉल क्लब विलारियल ने मार्सेलिनो गार्सिया टोरल को अपना मुख्य कोच नियुक्त किया है। क्लब के साथ मार्सेलिनो का यह दूसरा कार्यकाल होगा। 58 वर्षीय मार्सेलिनो जून 2026 के अंत तक क्लब के साथ रहेंगे। 2013-16 तक विलारियल का नेतृत्व करने के बाद टोरल की वापसी हुई। उन्होंने एक ऐसे क्लब की कमान संभाली है जो स्पेनिश लीग में 14वें स्थान पर है और उसने अपने 13 मैचों में से केवल तीन जीते हैं, तीन ड्रॉ रहे हैं और सात हारे हैं। विलारियल रविवार को एटलेटिको मैड्रिड में 3-1 से हारकर बाहर आ रहा है, जब इसका नेतृत्व टीम के खेल निदेशक, अंतरिम कोच मिगुएल एंजेल टेना ने किया था। मार्सेलिनो ने इससे पहले स्पोर्टिंग गिजोन, रेसिंग सैंटेंडर, रिक्रिएटिवो ह्यूएलवा, सेविला, वालेंसिया और एथलेटिक बिलबाओ को कोचिंग दी है। मार्सेलिनो विलारियल के सीजन के तीसरे कोच बने और उन्होंने जोस लुइस रोजो 'पाचेटा' की जगह ली, जिन्हें शुक्रवार को केवल आठ ला लीगा मैचों के बाद बर्खास्त कर दिया गया था।

जूनियर हॉकी विश्व कप 2023

भारत की कमान संभालेंगे उत्तम सिंह, पूरी टीम पर डालें नजर

एजेंसी। नई दिल्ली

प्रतिभाशाली फॉरवर्ड उत्तम सिंह पांच से 16 दिसंबर तक कुआलालम्पुर में होने वाले एफआईएच हॉकी पुरूष जूनियर विश्व कप में भारत की कमान संभालेंगे। मौजूदा एशियाई चैम्पियन भारत को पूल सी में कनाडा, दक्षिण कोरिया और स्पेन के साथ रखा गया है। भारत को पांच दिसंबर को कोरिया से पहला मैच खेलना है। भारतीय टीम सात दिसंबर को स्पेन से और नौ दिसंबर को कनाडा से खेलेगी। भारत पिछली बार टूर्नामेंट में चौथे स्थान पर रहा था और कोच सी आर कुमार ने कहा है कि इस बार उनकी टीम पूरी तरह से तैयार है।

उन्होंने कहा, हमारे पास मजबूत टीम है। हम 2016 जूनियर विश्व कप विजेता टीम से प्रेरणा लेंगे। हमारे पास अनुभवी खिलाड़ी हैं जो भुवनेश्वर में पिछला जूनियर विश्व कप खेल चुके हैं। वे नेतृत्व की जिम्मेदारी संभालेंगे और साथी खिलाड़ियों के मेंटोर होंगे। हमारा लक्ष्य जूनियर विश्व कप जीतना है और हम इसके लिये कोई कसर नहीं छोड़ेंगे।' पूल ए में गत चैम्पियन अर्जेंटीना, आस्ट्रेलिया, चिली और मलेशिया है जबकि पूल बी में मिस्र फ्रांस, जर्मनी और दक्षिण अफ्रीका हैं। पूल डी में बेल्जियम, नीदरलैंड, न्यूजीलैंड और पाकिस्तान हैं।

भारतीय टीम

गोलकीपर : मोहित एचएस, रणविजय सिंह यादव
डिफेंडर : शारदानंद तिवारी, अमनदीप लाकड़ा, रोहित, सुनील जोजो, आमिर अली
मिडफील्डर : विष्णुकांत सिंह, पूवन्ना सीबी, राजिंदर सिंह, अमनदीप, आदित्य सिंह
फॉरवर्ड : उत्तम सिंह (कप्तान), आदित्य लालागे, अराइजीत सिंह हुंडल, सौरभ आनंद कुशवाहा, सुदीप चिरमाको, बॉबी सिंह धामी
रिजर्व : सुखविंदर, सुनीत लाकड़ा

विश्व कप क्वालीफायर के लिए सुआरेज की उरुग्वे टीम में वापसी

एजेंसी। मोंटेवीडियो

अर्जेंटीना और बोलीविया के खिलाफ फीफा विश्व कप क्वालीफायर के लिए लुइस सुआरेज को उरुग्वे की टीम में वापस बुलाया गया है। उरुग्वे फुटबॉल एसोसिएशन ने उक्त जानकारी दी। 36 वर्षीय सुआरेज को ब्राजीलियाई क्लब ग्रेमियो के लिए उनके उत्कृष्ट फॉर्म का इनाम मिला, जिसके साथ उन्होंने इस सीजन में 23 गोल किए हैं और 16 गोलों में सहायता प्रदान की है। रिपोर्ट के अनुसार, सुआरेज ने पिछले साल कतर में हुए विश्व कप के बाद से अपने देश का प्रतिनिधित्व नहीं किया है। टीम में लंबी चोट के बाद टोटेनहम हॉटस्पर के मिडफील्डर रोड्रिगो बेंटनकुर और डिफेंडर जोस मारिया जिमेनेज की भी वापसी हुई है। हालांकि सुआरेज के लंबे समय से राष्ट्रीय टीम के स्ट्राइक पार्टनर एडिंसन कैवानी को टीम में जगह नहीं मिली है। उरुग्वे गुरुवार को ब्यूनस आयर्स में अर्जेंटीना से और 21 नवंबर को मोंटेवीडियो में बोलीविया से भिड़ेगा। उरुग्वे की टीम वर्तमान में 10-टीम दक्षिण अमेरिकी जोन क्वालीफायर में चार मैचों में सात अंकों के साथ दूसरे स्थान पर है, जो कि शीर्ष पर चल रहे अर्जेंटीना से पांच अंक पीछे है।

मेदवेदेव ने सीधे सेटों में रुब्लेव को हराया

एजेंसी। ट्यूरिन

पिछले साल अपने प्रत्येक एटीपी फाइनल्स मैच में तीसरे सेट के टाई-ब्रेक में हारने के बाद, दानिल मेदवेदेव ने 2023 के अपने पहले मैच में आंद्रेई रुब्लेव के खिलाफ 6-4, 6-2 से जीत के साथ वापसी की। मेदवेदेव ने दूसरे सेट में शुरू से ही हावी होने से पहले शुरूआती सेट में सात ब्रेक प्वाइंट बचाए। इस जीत ने मेदवेदेव की इस सीजन में सबसे अधिक टूर-स्तरीय जीत (65) और सबसे अधिक हार्ड-कोर्ट जीत (48) की बढ़त बढ़ा दी। सीधे सेटों के परिणाम ने 2020 एटीपी फाइनल चैंपियन को रेड ग्रुप के शीर्ष पर पहुंचा दिया, कार्लोस अल्काराज के खिलाफ दोपहर की जीत के बाद अलेक्जेंडर ज्वेरेव भी 1-0 से आगे हो गए। मेदवेदेव ने मैच के बाद कहा, मुझे अच्छा महसूस हुआ और मैं इसे कोर्ट पर लाने में कामयाब रहा। पहला सेट वास्तव में कठिन था। मैं सबसे महत्वपूर्ण क्षणों पर थोड़ी सी बढ़त हासिल करने में कामयाब रहा, और इससे मुझे दूसरे में मदद मिली, इसलिए मैं वास्तव में खुश हूं। "

नीरज चोपड़ा 'पुरुष विश्व एथलीट ऑफ द ईयर' पुरस्कार के लिए नामित

एजेंसी। नई दिल्ली

भारतीय स्टार भाला फेंक खिलाड़ी नीरज चोपड़ा उन पांच एथलीटों में से एक हैं, जिन्हें पुरुष विश्व एथलीट ऑफ द ईयर पुरस्कार के लिए नामित किया गया है। नीरज सहित जिन पांच एथलीटों को पुरस्कार के लिए नामित किया गया है, उन सभी ने 2023 में एथलेटिक्स में सनसनीखेज प्रदर्शन किया है और सभी ने विश्व एथलेटिक्स चैंपियनशिप बुडापेस्ट 23 सहित दुनिया भर में हुए कई प्रतियोगिताओं में विश्व रिकॉर्ड के साथ खिताब जीता है। पुरुष विश्व एथलीट ऑफ द ईयर पुरस्कार के लिए जिन खिलाड़ियों का चयन किया गया है उनके नाम वर्ष 2023 विश्व एथलीटों के लिए तीन-तरफा मतदान प्रक्रिया के जरिये फाइनलिस्ट का निर्धारण किया गया।

इस प्रकार हैं

- नीरज चोपड़ा, (भारत, भाला फेंक एथलीट)- विश्व विजेता, एशियाई खेलों के चैंपियन।
- रयान क्राउजर, (यूएसए, गोला फेंक)- विश्व रिकॉर्ड के साथ विश्व विजेता।
- मोंडो डुप्लांटिस, (स्वीडेन, पोल वॉल्ट)- विश्व विजेता, विश्व रिकॉर्ड के साथ डायमंड लीग चैंपियन।
- केल्विन किप्टम, (केन्या, मैराथन)- लंदन और शिकागो मैराथन विजेता, मैराथन विश्व रिकॉर्ड धारक।
- नूह लायल्स,(यूएसए, 100 मीटर/200 मीटर)- विश्व 100 मीटर और 200 मीटर चैंपियन, 200 मीटर में छह फाइनल में अपराजित।

50वें राष्ट्रीय स्वास्थ्य खेल प्रतियोगिता

भारतीय सेना के डॉक्टर ने 5 स्वर्ण पदक जीते

एजेंसी। नई दिल्ली

राष्ट्रपति भवन में प्रेसिडेंट्स बॉडी गार्ड्स में तैनात भारतीय सेना मेडिकल कोर के अधिकारी लेफ्टिनेंट कर्नल संजीव मलिक ने कोलंबिया में 42वें विश्व चिकित्सा और स्वास्थ्य खेलों में पांच स्वर्ण पदक जीतकर इतिहास रचा है।

रक्षा मंत्रालय ने कहा कि 800 मीटर, 1,500 मीटर, 3,000 मीटर, 5,000 मीटर और क्रॉस-कंट्री स्पधाओं में उनकी जीत उन्हें 2023 में यह उपलब्धि हासिल करने वाले एकमात्र एथलीट और 1978 में खेल शुरू होने के बाद से कुछ चुनिंदा एथलीटों में से एक बनाती है। विश्व चिकित्सा और स्वास्थ्य खेल जिसे अक्सर स्वास्थ्य पेशेवरों के लिए ओलंपिक खेल माना जाता है, चिकित्सा समुदाय के भीतर सबसे प्रतिष्ठित वैश्विक खेल आयोजन के रूप में विकसित हुआ है।

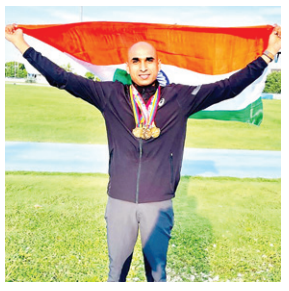

1978 की विरासत के साथ खेल हर साल 50 से अधिक विभिन्न देशों के 2,500 से अधिक प्रतिभागियों को आकर्षित करते हैं। ये स्वास्थ्य देखभाल पेशेवर ओलंपिक के मूल मूल्यों को कायम रखते हुए, व्यक्तिगत और सामूहिक रूप से, लगभग बीस खेल विषयों में संलग्न हैं। लेफ्टिनेंट कर्नल संजीव की सफलता न केवल उनकी व्यक्तिगत उत्कृष्टता को उजागर करती है, बल्कि विश्व स्तर पर स्वास्थ्य देखभाल पेशेवरों के समर्पण को भी दशार्ती है, जो एथलेटिक उपलब्धियों के साथ अपनी चिकित्सा विशेषज्ञता को भी ध्यान में रखते हैं।

सशस्त्र बल चिकित्सा सेवा के महानिदेशक लेफ्टिनेंट जनरल दलजीत सिंह ने लेफ्टिनेंट कर्नल मलिक को उनके शानदार प्रदर्शन के लिए बधाई दी है।

टूर्नामेंट भारत दौरे के लिए ऑस्ट्रेलियाई महिला टीम घोषित

लॉरेन की वापसी, कप्तान की पुष्टि नहीं

एजेंसी। मेलबर्न

ऑस्ट्रेलिया ने मंगलवार को भारत के अपने बहु-प्रारूप दौरे के लिए 16-खिलाड़ियों की महिला टीम की घोषणा की है। टीम में बाएं हाथ की तेज गेंदबाज लॉरेन चीटल की चार साल बाद वापसी हुई है। ऑस्ट्रेलिया क्रिसमस और नए साल की अवधि के दौरान मुंबई में दो स्थानों पर बहु-प्रारूप श्रृंखला में भारत के खिलाफ एक टेस्ट, तीन एक दिवसीय अंतरराष्ट्रीय और तीन टी20 मैच खेलेगी।

पिछले महीने वेस्टइंडीज के खिलाफ सीरीज से चूकने के बाद हीथर ग्राहम की भी टीम में वापसी हुई है। पिछले महीने वेस्टइंडीज के खिलाफ तीन मैचों में नहीं चुने जाने के बावजूद ग्रेस हैरिस ने टी20 टीम में अपनी जगह बरकरार रखी है। 2016 में 17 साल की उम्र में अंतरराष्ट्रीय क्रिकेट में पदार्पण करने वाली चीटल मार्च 2019 के बाद पहली बार ऑस्ट्रेलियाई टीम में लौटी हैं।

चोटों से जूझ रही चीटल, ने इस सीजन में दस महिला बिग बैश लीग मैचों में 19 विकेट लेकर सिडनी सिक्सर्स की गेंदबाजी इकाई का नेतृत्व किया है। 21-24 दिसंबर तक एकमात्र टेस्ट के बाद, दोनों टीमें 28 दिसंबर से 2 जनवरी तक वानखेड़े स्टेडियम में तीन वनडे और 5 से 9 जनवरी तक डीवाई पाटिल स्टेडियम, नवी मुंबई में तीन टी20 मैच खेलेंगी। सीए के प्रदर्शन प्रमुख (महिला क्रिकेट) और राष्ट्रीय चयनकर्ता, शॉन फ्लेगलर ने कहा, ₹भारत में भारत के खिलाफ एक बहु-प्रारूप श्रृंखला रोमांचक है और हमारे समूह के लिए एक बड़ी चुनौती पेश करती है।

ऑस्ट्रेलियाई टीम इस प्रकार है

डार्सी ब्राउन, लॉरेन चीटल (केवल टेस्ट), हीथर ग्राहम, एश्ले गार्डनर, किम गर्थ, ग्रेस हैरिस (केवल टी20), एलिसा हीली, जेस जोनासेन, अलाना किंग, फोएबे लिचफील्ड, ताहलिया मैकग्राथ, बेथ मूनी, एलिसे पेरी, मेगन शट्ट, एनाबेल सदरलैंड, जॉर्जिया वेयरहैम।